



NOTAS A LOS ESTADOS FINANCIEROS



NOTAS DE DESGLOSE

NOTAS AL ESTADO DE SITUACIÓN FINANCIERA

El Estado de Situación Financiera muestra la posición financiera del Instituto Para la Gestión Integral de Riesgos de Desastres del Estado de Chiapas, valuados y elaborados de acuerdo con los Postulados Básicos de Contabilidad Gubernamental, Normas y Metodología para la Emisión de Información Financiera y Estructura de los Estados Financieros del Ente Público y Característica de sus Notas, emitidos por el Consejo Nacional de Armonización Contable (CONAC), el cual refleja los bienes y derechos que se clasifican en rubros de acuerdo a su disponibilidad de liquidez al igual que sus obligaciones o compromisos, agrupándolas con relación a su exigibilidad.

ACTIVO

El activo se compone de los fondos, valores, derechos y bienes cuantificados en términos monetarios, los cuales dispone el Instituto Para la Gestión Integral de Riesgos de Desastres del Estado de Chiapas, para la operatividad y la prestación de servicios públicos, éste se integra como sigue:

Circulante

Efectivo y Equivalentes

El rubro de efectivo y equivalentes al 31 de diciembre de 2017, asciende a \$ 126,950,262.14, el cual representa el 99.9 por ciento del total de activo circulante, se integra por la disponibilidad financiera para cubrir los compromisos de pagos a los diferentes proveedores, así como pago de impuestos y otras contribuciones.

TIPO	MONTO
Bancos/Dependencias y Otros	\$2,848,032.98
Fondos con Afectación Específica	124,102,229.16
Total	\$ 126,950,262.14

TIPO	MONTO
Fondos con Afectación Específica	
Ingresos Estatales	\$ 117,242,179.98
Fondo General de Participaciones	6,403,517.09
Proyecto Institucional e Inversión	8,779.47
Fondo de Fiscalización y Recaudación	447,577.12
Ingresos por Venta de Bienes y Servicios de Organismos Descentralizados	175.50
Total	\$124,102,229.16



NOTAS A LOS ESTADOS FINANCIEROS



Derechos a Recibir Efectivo o Equivalentes

Este rubro del activo asciende a \$ 176,591.50, el cual representa el 0.1 por ciento del total del activo circulante, corresponde al periodo que se informa, y de ejercicios anteriores; se integra por los gastos a comprobar por concepto de viáticos y subsidio al empleo. Derivado de lo anterior, se están realizando las gestiones necesarias ante la Secretaría de Hacienda para su comprobación y/o regularización.

TIPO	VENCIMIENTO (DÍAS)	MONTO
Cuentas por Cobrar a Corto Plazo	≤ 365	\$ 91.50
Deudores Diversos por Cobrar a Corto Plazo	≤ 365	176,500.00
	Total	\$ 176,591.50

TIPO	VENCIMIENTO (DÍAS)	MONTO
Cuentas por Cobrar a Corto Plazo		
Subsidio al Empleo	≤ 365	\$ 91.50
	Total	\$ 91.50

TIPO	VENCIMIENTO (DÍAS)	MONTO
Deudores Diversos por Cobrar a Corto Plazo		
Gastos a comprobar	≤ 365	\$ 176,500.00
	Total	\$ 176,500.00

No Circulante

Bienes Inmuebles, Infraestructura y Construcciones en Proceso

Este rubro representa los Bienes Inmuebles, Infraestructura y Construcciones en Proceso que Son Propiedad del Instituto Para la Gestión Integral de Riesgos de Desastres del Estado de Chiapas, como son: Edificios no Habitacionales, Construcciones en Proceso en Bienes de Dominio Público, Construcciones en Proceso en Bienes Propios, todo referente a la Escuela de Protección Civil, con un total de \$28,086,648.40, el cual representa el 13.9 por ciento del total del activo no circulante.

TIPO	MONTO
Edificios No Habitacionales	\$ 28,086,648.40
Total	\$28,086,648.40



NOTAS A LOS ESTADOS FINANCIEROS



Bienes Muebles

Este rubro representa los bienes muebles que son propiedad del Instituto Para la Gestión Integral de Riesgos de Desastres del Estado de Chiapas, como son: Mobiliario y Equipo de Administración, Mobiliario y Equipo Educacional y Recreativo, Equipo e Instrumental Médico y de Laboratorio, Vehículos y Equipo de Transporte y Maquinaria, Otros Equipos y Herramientas, que aún se encuentran en buenas condiciones y que son básicos para la operatividad del mismo; los cuales fueron adquiridos con recursos presupuestales, así como, algunos fueron obtenidos mediante transferencias de otros organismos, en el periodo que se informa, así como, en ejercicios anteriores.

Al 31 de diciembre de 2017, este rubro asciende a \$ 148,224,347.60 que representa el 73.5 por ciento del activo no circulante.

TIPO	MONTO
Mobiliario y Equipo de Administración	\$ 7,655,004.97
Mobiliario y Equipo Educacional y Recreativo	1,965,449.88
Equipo e Instrumental Médico y de Laboratorio	5,419,127.83
Vehículos y Equipo de Transporte	105,198,474.24
Maquinaria, Otros Equipos y Herramientas	27,986,290.68
Total	\$ 148,224,347.60

Activos Intangibles

Este rubro representa los bienes intangibles que son propiedad del Instituto Para la Gestión Integral de Riesgos de Desastres del Estado de Chiapas, que fueron adquiridos con recursos presupuestales, como es Software, tales como paquetes de cartografía SQL Server, Antivirus, que son básicos para la operatividad de esta dependencia, al 31 de diciembre de 2017 este rubro asciende a \$ 384,604.39 el cual representa el 0.2 por ciento del total del activo no circulante.

TIPO	MONTO
Software	\$ 384,604.39
Total	\$ 384,604.39

Activos Diferidos

Al 31 de diciembre de 2017, este rubro refleja un monto de \$ 24,972,690.04 el cual representa el 12.4 por ciento del total del activo no circulante, se encuentra integrado por todas aquellas operaciones que están en proceso de regularización presupuestal y contable del periodo que se informa, así como, de ejercicios anteriores; actualmente se están llevando a cabo las gestiones necesarias ante la Secretaría de Hacienda para su regularización.



NOTAS A LOS ESTADOS FINANCIEROS



TIPO	MONTO
Otros Activos Diferidos	
Ingresos Estatales	\$24,531,602.74
Fondo General de Participaciones	441,087.30
Total	\$ 24,972,690.04

PASIVO

Es el conjunto de cuentas que permite el registro de las obligaciones contraídas por el Instituto Para la Gestión Integral de Riesgos de Desastres del Estado de Chiapas, para el desarrollo de sus funciones y la prestación de los servicios públicos. Al 31 de diciembre de 2017, los estados financieros reflejan principalmente pasivo circulante o corto plazo, es decir, aquellas obligaciones en que la exigibilidad de pago es menor a un año; así también, pasivo no circulante a largo plazo que representa las obligaciones con vencimiento posterior a un año; así también, pasivo no circulante a largo plazo que representa las obligaciones con vencimiento posterior a un año.

Circulante

Cuentas por Pagar a Corto Plazo

Al 31 de diciembre de 2017, este rubro asciende a \$ 26,534,926.12, el cual representa el 100 por ciento del total del pasivo circulante, se integra principalmente por cuota Imss, de Diciembre, cuota Infonavit 6º.bimestre, 2% Sobre Nomina 6º. Bimestre, pasivos por adquisición de combustibles y Servicios Generales, ayudas sociales a personas, por las retenciones y contribuciones a favor de terceros son el 10 por ciento del I.S.R. por Sueldos y Salarios, así como otras retenciones a terceros, los cuales se encuentran pendientes de enterar, retenciones de terceros por créditos a instituciones financieras como son: Sam´s Club Alianza Financiera, Crediamigo, Credichiapas, Credifiel, Deudores Diveros, Finanstrategy MX, S.A. de C.V., Fomepade, Ocipres, Seguros METIFLE, Siempre Creciendo, Villacarriedo, Otras Retenciones, Crédito Maestro, creasur.

También, se encuentran registrados los anticipos de ministraciones No. 4195,4597, 4661, 4648, 5309, 5366, 5356, 5399, 5434, 5479, 5550, 5522, 5493, 5552, 5560, rendimientos de cuentas bancarias No. 0413442044, 0413442026, 0475320029, 035642109, 0312697563, 0305642097, 0364658282, mismas que se encuentran pendientes de regularizar, para ello se está llevando a cabo las gestiones correspondientes ante la Secretaría de Hacienda para dicha regularización.

TIPO	VENCIMIENTO (DIAS)	MONTO
Servicios Personales por Pagar a Corto Plazo	≤ 365	\$645,396.29
Proveedores por Pagar a Corto Plazo	≤ 365	2,971,906.97
Transferencias Otorgadas por Pagar a Corto Plazo	≤ 365	5,120,917.19
Retenciones y Contribuciones por Pagar a Corto Plazo	≤ 365	1,149,122.85
Otras Cuentas por Pagar a Corto Plazo	≤ 365	16,647,582.82
Total		\$26,534,926.12



NOTAS A LOS ESTADOS FINANCIEROS



No Circulante

Fondos y Bienes de Terceros en Garantía y/o Administración a Largo Plazo

Este rubro asciende a \$ 36,835,069.91 que representa el 100 por ciento del total del pasivo no circulante y corresponde principalmente a las obligaciones con recursos ajenos de los proyectos Equipamiento de los CRAE en los centros ecoturísticos del Estado, trabajos de prevención de riesgos por fenómenos hidrometeorológicos 2011, Limpieza permanente del cañón del sumidero, programas de prevención y combate de incendios forestales, Atención a desplazados San Antonio del monte correspondiente al periodo que se informa, así como, de ejercicios anteriores.

TIPO	NATURALEZA	MONTO
Fondos en Administración a Largo Plazo		
Obligaciones con Recursos Ajenos		
Recursos Ajenos	Acreeedora	\$ 36,835,069.91
	Total	\$ 36,835,069.91

NOTAS AL ESTADO DE ACTIVIDADES

El Estado de Actividades refleja el resultado entre el saldo total de los ingresos captados y el saldo total de los gastos incurridos por el Instituto Para la Gestión Integral de Riesgos de Desastres del Estado de Chiapas, cuya diferencia positiva o negativa determina el ahorro o desahorro del 1 de enero al 31 de diciembre de 2017, De esta forma el resultado durante este periodo refleja un ahorro por \$28,669,407.39.

Ingresos y Otros Beneficios

Este rubro está integrado por recursos presupuestales a través de transferencias que la Secretaría de Hacienda realiza con base al presupuesto autorizado, para llevar a cabo las actividades del organismo; así también, por los ingresos obtenidos de la cuenta 4173 Ingresos por Venta de Bienes y Servicios de Organismos Descentralizados, por concepto de colegiaturas e inscripciones a la Escuela de Protección Civil 4319 Otros Ingresos Financieros por los intereses generados por manejo de cuenta de la cuenta de ingresos propios No0428358336, 4399 Otros Ingresos y Beneficios Varios, correspondiente a la apertura de cuenta bancaria, No 810615241 y 0413442044.

TIPO	NATURALEZA	MONTO
Otros Ingresos y Beneficios		
Operaciones Internas de Egresos	Acreeedora	\$ 124,661,529.39
Ingresos por Venta de Bienes y Servicios de Organismos Descentralizados	Acreeedora	1,077,345.00
Otros Ingresos Financieros	Acreeedora	285.05
Otros Ingresos y Beneficios Varios	Acreeedora	1.10
	Total	\$ 125,739,160.54



NOTAS A LOS ESTADOS FINANCIEROS



Gastos y Otras Pérdidas

Los gastos y otras pérdidas lo integran todas las erogaciones realizadas en la operatividad, principalmente en los capítulos 1000 Servicios Personales, 2000 Materiales y Suministros, 3000 Servicios Generales y 4000 Transferencias, Asignaciones, Subsidios y Otras Ayudas.

TIPO	MONTO
Gastos y Otras Pérdidas	
Gastos de Funcionamiento	
Servicios Personales	\$ 44,851,506.75
Materiales y Suministros	7,119,837.39
Servicios Generales	10,698,012.82
Transferencias, Asignaciones, Subsidios y Otras Ayudas	
Subsidios y Subvenciones	3,283,207.84
Ayudas Sociales	30,029,865.65
Otros Gastos y Pérdidas Extraordinarias	
Otros Gastos	1,087,322.70
Total	\$ 97,069,753.15

Del total de los Gastos y Otras Pérdidas, se explican aquellas que en lo individual representan el 10 por ciento o más, de la totalidad de las mismas, el cual se integra de la siguiente manera: el importe de \$44,851,506.75 correspondiente a pagos de sueldos y salarios del personal que labora en el Instituto Para la Gestión Integral de Riesgos de Desastres del Estado de Chiapas, el importe de 7,119,837.39 corresponde al capítulo 2000 Materiales y Suministros por compra de papelería y útiles, combustibles, así como, el importe de \$10,698,012.82 del capítulo 3000 Servicios Generales, por concepto de servicios recibidos durante la operatividad, capítulo 4000 Subsidios y subvenciones por \$3,283,207.84 y Ayudas Sociales por el importe de \$30,029,865.65 por ayudas otorgadas a comunidades indígenas de los altos de Chiapas y el sismo de 8.2 del 7 de septiembre correspondiente al 31 de diciembre de 2017



NOTAS A LOS ESTADOS FINANCIEROS



CONCILIACIÓN ENTRE LOS INGRESOS PRESUPUESTARIOS Y CONTABLES CORRESPONDIENTE DEL 1 DE ENERO AL 31 DE DICIEMBRE DE 2017		
Ingresos Presupuestarios		\$124,661,529.39
Más: Ingresos Contables no Presupuestarios		1,077,631.15
Incremento por Variación de Inventarios		
Disminución del Exceso de Estimaciones por Pérdida o Deterioro u Obsolescencia		
Disminución del Exceso de Provisiones		
Otros ingresos y Beneficios Varios	1.10	
Otros Ingresos Contables no Presupuestarios	1,077,630.05	
Menos: Ingresos Presupuestarios no Contables		0.00
Productos de Capital		
Aprovechamientos de Capital		
Ingresos Derivados de Financiamiento		
Otros ingresos Presupuestarios no Contables		
Igual: Ingresos Contables		\$ 125,739,160.54



NOTAS A LOS ESTADOS FINANCIEROS



**CONCILIACIÓN ENTRE LOS EGRESOS PRESUPUESTARIOS Y LOS GASTOS CONTABLES
CORRESPONDIENTE DEL 1 DE ENERO AL 31 DE DICIEMBRE DE 2017**

Total Egresos (Presupuestarios)		\$ 108,428,108.45
--	--	--------------------------

Menos: Egresos Presupuestarios no Contables		12,445,678.00
Mobiliario y Equipo de Administración	29,580.00	
Mobiliario y Equipo Educacional y Recreativo		
Equipo e Instrumental Médico y de Laboratorio		
Vehículos y Equipo de Transporte	12,416,098.00	
Equipo de Defensa y Seguridad		
Maquinaria, Otros Equipos y Herramientas		
Activos Biológicos		
Bienes Inmuebles		
Activos Intangibles		
Obra Pública en Bienes Propios		
Acciones y Participaciones de Capital		
Compra de Títulos y Valores		
Inversiones en Fideicomisos, Mandatos y Otros Análogos		
Provisiones para Contingencias y Otras Erogaciones Especiales		
Amortización de la deuda pública		
Adeudos de Ejercicios Fiscales Anteriores (ADEFAS)		
Otros Egresos Presupuestales no Contables		

Más: Gastos Contables no Presupuestales		1,087,322.70
Estimaciones, Depreciaciones, Deterioros, Obsolescencias y Amortizaciones		
Provisiones		
Disminución de Inventarios		
Aumento por Insuficiencia de Estimaciones por Pérdida o Deterioro u Obsolescencia		
Aumento por Insuficiencia de Provisiones		
Otros gastos	1,087,322.70	
Otros Gastos Contables no Presupuestales		

Igual: Total de Gasto Contable		\$ 97,069,753.15
---------------------------------------	--	-------------------------



NOTAS A LOS ESTADOS FINANCIEROS



NOTAS AL ESTADO DE VARIACIÓN EN LA HACIENDA PÚBLICA

El Estado de Variación en la Hacienda Pública muestra las modificaciones o cambios realizados en la Hacienda Pública el Instituto Para la Gestión Integral de Riesgos de Desastres del Estado de Chiapas. Al 31 de diciembre del ejercicio fiscal 2017, se obtuvo un saldo de \$ 265,425,148.04.

La Hacienda Pública representa el importe de los bienes y derechos, dicho importe es modificado por el resultado positivo al período que se informa el cual asciende a \$28,669,407.39

Así también, es modificado por el aumento o disminución al patrimonio, derivado del registro de movimientos realizados durante el periodo que se informa.

TIPO	MONTO
Patrimonio Generado	
Resultados del Ejercicio (Ahorro/Desahorro)	28,669,407.39
Resultados de Ejercicios Anteriores	235,929,244.65
Revalúos	826,496.00
Total	\$ 265,425,148.04

Patrimonio Generado

Resultados del Ejercicio (Ahorro/Desahorro)

El resultado positivo obtenido al periodo que se informa asciende a \$ 28,669,407.39 y representa la disponibilidad financiera para cubrir gastos de operación y/o inversión.

TIPO	PROCEDENCIA	MONTO
Patrimonio Generado	Ingresos y Otros	\$ 28,669,407.39
Resultados del Ejercicio (Ahorro/Desahorro)	Beneficios menos	
	Gastos y Otras	
	Pérdidas	

Resultados de Ejercicios Anteriores

Este rubro se integra principalmente por saldos de años anteriores, así como, por el traspaso del resultado del ejercicio anterior, efectuado al inicio del presente ejercicio; también se incluyen, aquellos movimientos realizados en el periodo que se informa por concepto de: bajas de activos por encontrarse defectuosos e inservibles y por el Incremento de Mobiliario y Equipo de Administración, así como reintegros de años anteriores y depuración de saldos por regularización presupuestal de la 1279 Otros Activos Diferidos.



NOTAS A LOS ESTADOS FINANCIEROS



TIPO	PROCEDENCIA	MONTO
Patrimonio Generado Resultados de Ejercicios Anteriores	Traspaso de Saldos, Transferencias, Bajas de Bienes, Reintegros, y Depuración Contable.	\$ 235,929,244.65

Revalúos

Este rubro se integra principalmente por saldos de revaluación de costos de Bienes Muebles como son; Vehículos y Equipos de Transporte actualizados en el periodo que se informa por encontrarse en buenas condiciones.

TIPO	PROCEDENCIA	MONTO
Patrimonio Generado Revalúos	Revaluación de Costos. De Bienes Muebles	\$ 826,496.00

NOTAS AL ESTADO DE FLUJOS DE EFECTIVO

1.- El análisis de los saldos inicial y final que figuran en la última parte del Estado de Flujos de Efectivo en la cuenta de efectivo y equivalentes es como sigue:

Efectivo y Equivalentes

CUENTAS	EJERCICIO 2017	EJERCICIO 2016
Bancos/Dependencias y Otros	2,848,032.98	544,855.47
Fondos con Afectación Específica	124,102,229.16	118,794,928.41
Total de Efectivo y Equivalentes	\$ 126,950,262.14	\$ 119,339,783.88

2.- Al 31 de diciembre de 2017, se realizaron adquisiciones de bienes muebles e inmuebles con recursos presupuestales, por un importe total de \$12,445,678.00 mismas que a continuación se describen.

Adquisiciones de enero a diciembre de 2017:

TIPO	MONTO
Mobiliario y Equipo de Administración	\$ 29,580.00
Vehículos y Equipos de Transporte	12,416,098.00
Total	\$ 12,445,678.00

3.- Conciliación de los Flujos de Efectivo Netos de las Actividades de Operación y la cuenta de Ahorro/Desahorro antes de Rubros Extraordinarios.



NOTAS A LOS ESTADOS FINANCIEROS



CONCEPTO	EJERCICIO 2017	EJERCICIO 2016
Ahorro/Desahorro antes de Rubros Extraordinarios	\$29,756,730.09	\$ 32,704,318.56
<i>Movimientos de partidas (o rubros) que no afectan el efectivo</i>		
Disminución de Bienes por Pérdida, Obsolescencia y Deterioro	0.00	366,238.50
Otros Gastos Varios	1,087,322.70	361,646.53
Flujos de Efectivo Netos de las Actividades de Operación	\$ 28,669,407.39	\$31,976,433.53

NOTAS DE MEMORIA (CUENTAS DE ORDEN)

Las cuentas de orden se utilizan para registrar los movimientos de valores que no afecten o modifiquen el balance del Instituto Para la Gestión Integral de Riesgos de Desastres del Estado de Chiapas, sin embargo, su incorporación en libros es necesaria con fines de recordatorio contable, de control y en general sobre los aspectos administrativos, o bien, para consignar sus derechos o responsabilidades contingentes que puedan, o no, presentarse en el futuro.

Al 31 de diciembre de 2017, las cuentas que se manejan para efectos de estas Notas son las siguientes:

NOMBRE	2017
Cuentas de Orden Contables y Presupuestarias	<u>\$ 152,480,898.10</u>
Contables	<u>\$ 136,266,168.03</u>
Valores	
Emisión de Obligaciones	
Avales y Garantías	
Juicios	
Inversión Mediante Proyectos para Prestación de Servicios (PPS) y Similares	
Bienes en Concesionados o en Comodato	136,266,168.03
Bienes Arqueológicos, Artísticos e Históricos en Custodia	
Presupuestarias	
Cuentas de Ingresos	<u>\$ 16,214,730.07</u>
Cuentas de Egresos	
	\$ 16,214,730.07

- Contables.- El saldo de esta cuenta por \$136,266,168.03 muestra los Bienes Bajo Contrato en Comodato de la fracción 120,036.67 mts2 Llano San Juan, y del Predio Suburbano "Loma Pelona" Carretera Emiliano Zapata Km 1.90 fracción 15,413.88mts2, de Gobierno del Estado al Instituto para la Gestión Integral de Riesgos de Desastres del Estado de Chiapas.



NOTAS A LOS ESTADOS FINANCIEROS



- **Presupuestarias.-** El saldo de esta cuenta muestra el presupuesto por ejercer al periodo que se informa, el cual representa una economía del total del presupuesto autorizado del ejercicio 2017.

NOTAS DE GESTIÓN ADMINISTRATIVA

1.- Introducción

El Instituto para la Gestión Integral de Riesgos de Desastres del Estado de Chiapas, es un Organismo Desconcentrado de la Administración Pública Estatal, sectorizado a la Secretaría General de Gobierno, con personalidad jurídica y patrimonios propios, autonomía administrativa, presupuestal, técnica, de gestión, de operación y de ejecución, mismos que atenderá los asuntos de este instrumento, la Ley de Protección Civil del Estado de Chiapas, su Reglamento interior y demás disposiciones aplicables.

MISIÓN

Proteger la vida, el patrimonio y el medio ambiente ante los riesgos de desastres, a través del manejo integral de riesgos de estos con oportunidad y pertinencia, observando la aplicación de la ley, el respeto a los derechos humanos, la diversidad cultural y la equidad de género, Impulsando el desarrollo sustentable.

VISIÓN

Ser una institución que promueva y coordine el establecimiento de políticas públicas destinadas a manejo integral de Riesgos de desastres con una alta participación ciudadana y de instancias de los diversos órganos de Gobierno, además de la colaboración científica y de universidades, haciendo uso de los recursos materiales, humanos y tecnológicos necesarios para actuar siempre de manera anticipada, eficiente y oportuna.

2.- Panorama Económico y Financiero

La situación económica y financiera del Instituto para la Gestión Integral de Riesgos de Desastres del Estado de Chiapas, fue aceptable durante el ejercicio; debido a que fueron tomados en cuenta todos los lineamientos y normas emitidos por el Consejo Nacional de Armonización Contable (CONAC), y los recursos ministrados por la Secretaría de Hacienda fueron presupuestados y erogados de manera adecuada tanto presupuestal, contable y financiera.

3.- Autorización e Historia

a) Fecha de Creación

El 1º de Octubre de 2009 fue creado el Instituto para la Gestión Integral de Riesgos de Desastres del Estado de Chiapas. Mediante decreto No. 307 publicado en el Diario Oficial No.190 del 31 de septiembre de 2009.



NOTAS A LOS ESTADOS FINANCIEROS



b) Principales Cambios en su estructura.

El 11 de septiembre de 2014 pasa a ser Instituto Para la Gestión Integral de Riesgos de Desastres del Estado de Chiapas, mediante decreto No 550 publicado en el Diario oficial No. 136 del viernes 12 de septiembre de 2014.

4.- Organización y Objeto Social

a) Objeto Social

El Instituto para la Gestión Integral del Riesgo de desastres del Estado de Chiapas, tiene como objeto principal gestionar y realizar acciones encaminadas a la identificación, análisis y reducción de riesgos de desastres, la promoción al desarrollo de la cultura social de la prevención y la autoprotección ciudadana, la administración de emergencias y la recuperación sustentable, así como la educación y capacitación en materia de gestión integral de riesgos de desastres.

b) Principal actividad

- Establecer y operar el Sistema de Protección Civil.
- Ejecutar el Programa Estatal de Protección Civil
- Coadyuvar con la Secretaría de Protección Civil la solicitud en representación del Titular del Ejecutivo Estatal, cuando este se encuentre ausente, la corroboración de desastres ante la comisión nacional del agua, así como la emisión de declaratoria de emergencias y de desastres ante la Secretaría de Gobernación para el acceso a los fondos federales.
- Elaborar el proyecto del programa operativo anual del Instituto y presentarlo al consejo Estatal de Protección Civil para su autorización.
- Identificar y diagnosticar a los riesgos que están expuestas la entidad.
- Establecer y ejecutar los subprogramas básicos de prevención y auxilio y recuperación de establecimiento.
- Establecer acciones de educación, capacitación y difusión a la comunidad en materia de simulacros, señalización y usos de equipos de seguridad personal para la protección civil.
- Establecer el sistema de comunicación con organismos especializados, que realicen acciones de monitoreo, para vigilar permanentemente la posible ocurrencia de un fenómeno perturbador
- Asesorar a los ayuntamientos que así lo soliciten, en la integración de los sistemas municipales y la elaboración de sus programas.
- Promover el establecimiento de las unidades internas y la elaboración de los programas de Protección Civil en las dependencias, organismos de la administración pública estatal, así como las instituciones y organismos del sector social y privado vigilando su operación.
- Proporcionar información y otorgar asesoría a las empresas, instituciones, organismos y asociaciones privadas y del sector social, para integrar las unidades internas de protección civil.
- Llevar el registro, prestar asesoría y coordinar a los grupos voluntarios.
- Establecer y operar los centros de acopio para recibir y administrar ayuda a la población afectada por un siniestro o desastre.
- Coadyuvar a las acciones de vigilancia , a través de visitas de inspección y verificación de forma indistinta, aplicando las sanciones administrativas correspondientes
- Fomentar prácticas de simulacros
- Impartir la tecnicatura en materia de protección civil.



NOTAS A LOS ESTADOS FINANCIEROS



c) Ejercicio Fiscal

2017

d) Régimen Jurídico

El Instituto para la Gestión Integral de Riesgos de Desastres del Estado de Chiapas; ante el Servicio de Administración Tributaria como persona moral con fines no lucrativos, cuya actividad económica es la administración pública estatal en general, y sus obligaciones son las siguientes:

- Presentar la declaración y pago provisional mensual de retenciones de impuestos sobre la renta (ISR), y sueldos y salarios.
- Presentar la declaración anual donde se informe sobre las retenciones de los trabajadores que recibieron sueldos y salarios, y trabajadores asimilados a salarios.
- Presentar declaración anual informativa anual de subsidio al empleo.

e) Consideraciones Fiscales del Ente

El instituto para la Gestión integral de riesgos de desastres del estado de Chiapas se ubica dentro de las personas morales a que se refiere el artículo 79 y 86 de la LISR, pero tiene otras obligaciones como :

- INFONAVIT
- IMSS
- 2% Impuesto Sobre Nóminas
- 2% Impuesto Sobre Nóminas a prestadores de servicios

Estructura Organizacional básica



NOTAS A LOS ESTADOS FINANCIEROS

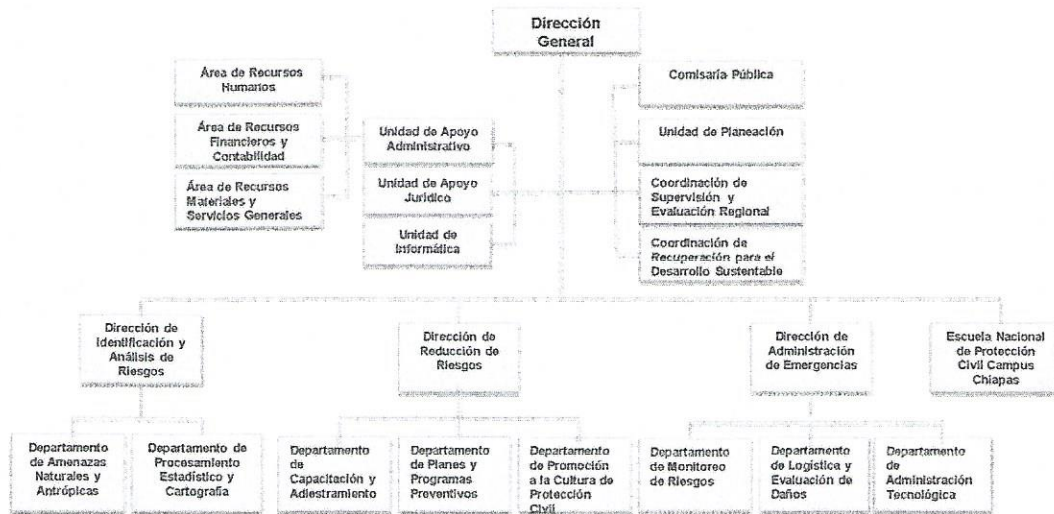

g) Fideicomiso, Mandatos y Análogos de los cuales es Fideicomitente o Fideicomisario

(No Aplica)

5.- Bases de Presentación de los Estados Financieros

Para llevar a cabo la preparación de los Estados Financieros del presente ejercicio se consideró lo siguiente:

a) Si se ha observado la normatividad emitida por el CONAC y las disposiciones legales aplicables.

Se ha observado en cierta medida la Normatividad emitida por el CONAC y la Ley General de Contabilidad Gubernamental (LGCG), para la emisión de los estados financieros.

b) La normatividad aplicada para el reconocimiento, valuación y revelación de los diferentes rubros de la información financiera, así como las bases de medición utilizadas para la elaboración de los estados financieros; por ejemplo: costo histórico, valor de realización, valor razonable, valor de recuperación o cualquier otro método empleado y los criterios de aplicación de los mismos.

Todas las cuentas que afectan económicamente al Instituto de Para la Gestión Integral de Riesgos del Estado de Chiapas, están cuantificados en términos monetarios y se registran al costo histórico. El costo histórico de las operaciones corresponde al monto erogado para su adquisición conforme a la documentación contable original justificativa y comprobatoria.



NOTAS A LOS ESTADOS FINANCIEROS



c) Postulados básicos.

Las bases de preparación de los estados financieros del Instituto para la Gestión Integral de Riesgos del Estado de Chiapas, aplican los postulados básicos siguientes:

- 1.- Sustancia Económica
- 2.- Entes Públicos
- 3.- Existencia Permanente
- 4.- Revelación Suficiente
- 5.- Importancia Relativa
- 6.- Registro e Integración Presupuestaria
- 7.- Consolidación de la Información Financiera
- 8.- Devengo Contable
- 9.- Valuación
- 10.- Dualidad Económica
- 11.- Consistencia

d) Normatividad supletoria. En caso de emplear varios grupos de normatividades (normatividades supletorias), deberá realizar la justificación razonable correspondiente, su alineación con los PBCG y a las características cualitativas asociadas descritas en el MCCG (documentos publicados en el Diario Oficial de la Federación, agosto 2009). (No Aplica)

e) Para las Entidades que por primera vez estén implementando la base devengado de acuerdo a la Ley de Contabilidad; deberán considerar políticas de reconocimientos, plan de implementación, presentar los últimos estados financieros con la Normatividad anteriormente utilizada. (No Aplica)

6.- Políticas de Contabilidad Significativas

(No Aplica)

7.- Posición en Moneda Extranjera y Protección por Riesgo Cambiario

(No Aplica)

8.- Reporte Analítico del Activo

El estado analítico del activo, nos muestra la variación entre el saldo final y el saldo inicial del periodo; y al cierre del ejercicio presenta una variación positiva de \$19,648,726.80 que es mayor al del ejercicio 2016.

La variación que presenta el activo al 31 de Diciembre de 2017, se integra de la siguiente manera:

a) **Efectivos y Equivalentes.**- La variación positiva \$7,610,478.26 se debe al incremento por depositos en las cuentas bancarias del instituto y el saldo disponible de las ministraciones pendientes de aplicar. .

b) **Derechos a recibir Efectivo o Equivalentes.**- La variación positiva por un importe de \$ 85,474.57 se debe al incremento del saldo en las cuentas de deudores diversos por pago de viáticos y combustibles.

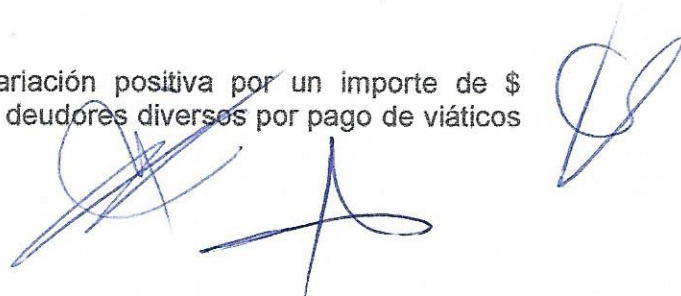



NOTAS A LOS ESTADOS FINANCIEROS



c) Inversiones Financieras a Largo Plazo.- La variación negativa por un importe de \$ 1,312,715.06 se debe al decremento del saldo por pago del Fideicomiso 1987 Fondo para la Atención de Desastres Naturales FOEADEN, administrados por BANOBRAS, S.N.C. y la Secretaría de Hacienda, la 1ª. Como Fiduciaria y la 2ª. Como Fideicomitente del Gobierno del Estado e Instancia Normativa de dicho fideicomiso, por pago de Honorarios y construcción de obras.

d) Bienes Muebles.- La variación positiva por un importe de \$ 18,889,823.73 se debe al incremento del saldo en la cuenta de vehículos y equipo de transporte por adquisición de bienes muebles, adquiridos con recursos ajenos de los proyectos Sistema Integral de Protección Civil, para Prevención del peligro por fenómenos naturales, ampliación de la red de centros regionales para emergencias y desastres, prevención de incendios forestales

e) Activos Intangibles.- La principal variación negativa por \$539,118.12 se debe al decremento del saldo de la cuenta de activos intangibles.

f) Activos Diferidos.- La principal variación negativa por \$5,085,216.58 se debe al decremento del saldo de la cuenta de Otros Activos Diferidos por los gastos realizados sin suficiencia presupuestal.

CONCEPTO	SALDO INICIAL	CARGOS DEL PERIODO	ABONOS DEL PERIODO	SALDO FINAL	VARIACIÓN DEL PERIODO
ACTIVO	309,146,417.27	482,423,737.00	462,775,010.20	328,795,144.07	19,648,726.80
Activo Circulante	119,430,900.81	339,718,499.28	332,022,546.45	127,126,853.64	7,695,952.83
Efectivo y Equivalentes	119,339,783.88	334,184,883.61	326,574,405.35	126,950,262.14	7,610,478.26
Derechos a Recibir Efectivo o Equivalentes	91,116.93	5,533,615.67	5,448,141.10	176,591.50	85,474.57
Activo No Circulante	189,715,516.46	142,705,237.72	130,752,463.75	201,668,290.43	11,952,773.97
Inversiones Financieras a Largo Plazo	1,312,715.06		1,312,715.06		(1,312,715.06)
Bienes Inmuebles, Infraestructura y Construcción en Proceso	28,086,648.40	2,111,501.43	2,111,501.43	28,086,648.40	
Bienes Muebles	129,334,523.87	24,934,886.82	6,045,063.09	148,224,347.60	18,889,823.73
Activos Intangibles	923,722.51		539,118.12	384,604.39	(539,118.12)
Activos Diferidos	30,057,906.62	115,658,849.47	120,744,066.05	24,972,690.04	(5,085,216.58)



NOTAS A LOS ESTADOS FINANCIEROS



9.- Fideicomisos, Mandatos y Análogos

(No Aplica)

10.- Reporte de la Recaudación

(No Aplica)

11.- Información sobre la Deuda y el Reporte Analítico de la Deuda

(No Aplica)

12.- Calificaciones Otorgadas

(No Aplica)

13.- Proceso de Mejora

a) Principales Políticas de Control Interno

- Manual de Procedimientos: Nos indica los procedimientos que debemos seguir de forma ordenada en el desarrollo de las actividades; evitando duplicidad de esfuerzos.
- Ley General de Contabilidad Gubernamental (LGCG): Nos establece los criterios generales que rigen la contabilidad gubernamental y la emisión de información financiera, incluyendo la presupuestaria y programática en forma razonable y transparente.
- Normatividad Contable: Tiene por objeto efectuar el registro contable de los recursos públicos y la preparación de informes financieros de forma armonizada, que dan transparencia para la interpretación, evaluación, fiscalización y entrega de informes; regulando las operaciones contables.
- Normas Presupuestarias: Nos indica cómo se ejecuta el gasto público, administrándolo con eficiencia, eficacia, economía, transparencia y honradez, para rendir cuentas de los recursos públicos, así mismo contribuir a fortalecer la armonización presupuestaria y contable.

b) Medidas de Desempeño Financiero, Metas y Alcance

1.- Se continúa trabajando en el cambio trascendental que es el proceso de armonización contable para atender en tiempo y forma el nuevo esquema de la contabilidad gubernamental, y generando así los beneficios en materia de información financiera, transparencia y rendición de cuentas.

14.- Información por Segmentos

(No Aplica)

15.- Eventos Posteriores al Cierre

(No Aplica)

16.- Partes Relacionadas



NOTAS A LOS ESTADOS FINANCIEROS



“No existen partes relacionadas que pudieran ejercer influencia significativa sobre la toma de decisiones financieras y operativas”

17.- Responsabilidad Sobre la Presentación Razonable de la Información Contable

“Bajo protesta de decir verdad declaramos que los Estados Financieros y sus Notas, son razonablemente correctos y son responsabilidad del emisor”