



De conformidad al artículo 46, fracción I, inciso g) y 49 de la Ley General de Contabilidad Gubernamental, así como, a la normatividad emitida por el Consejo Nacional de Armonización Contable, a continuación, se presentan las notas a los estados financieros del **Instituto para la Gestión Integral de Riesgos de Desastres del Estado de Chiapas**, correspondiente al 31 de Diciembre de 2022, con los siguientes apartados:

- Notas de Desglose,
- Notas de Memoria (Cuentas de Orden), y
- Notas de Gestión Administrativa.

Las cifras mostradas al 31 de diciembre de 2022, se presentan de conformidad a la estructura de información dictado por el Consejo Nacional de Armonización Contable, publicado en el Diario Oficial de la Federación el 6 de octubre de 2014, reformas del 27 de septiembre de 2018, y 23 de diciembre de 2020.

NOTAS DE DESGLOSE

NOTAS AL ESTADO DE SITUACIÓN FINANCIERA

El Estado de Situación Financiera muestra la posición financiera del **Instituto para la Gestión Integral de Riesgos de Desastres del Estado de Chiapas**, valuados y elaborados de acuerdo con los Postulados Básicos de Contabilidad Gubernamental, Normas y Metodología para la Emisión de Información Financiera y Estructura de los Estados Financieros del Ente Público y Característica de sus Notas, emitidos por el Consejo Nacional de Armonización Contable (CONAC), el cual refleja los bienes y derechos que se clasifican en rubros de acuerdo a su disponibilidad de liquidez al igual que sus obligaciones o compromisos, agrupándolas con relación a su exigibilidad.

ACTIVO

El activo se compone de los fondos, valores, derechos y bienes cuantificados en términos monetarios, los cuales dispone el **Instituto para la Gestión Integral de Riesgos de Desastres del Estado de Chiapas**, para la operatividad y la prestación de servicios públicos, éste se integra como sigue:

Circulante

Efectivo y Equivalentes

El rubro de efectivo y equivalentes al 31 de diciembre de 2022, asciende a \$14,538,059.38, el cual representa el 100 por ciento del total de activo circulante, se integra por la disponibilidad financiera para cubrir los compromisos de pagos a los diferentes proveedores, así como, pagos de impuestos y otras contribuciones; así también, para cubrir gastos menores y emergentes, mismos que se encuentran pendientes de ser reintegrados.



GOBIERNO CONSTITUCIONAL DEL ESTADO DE CHIAPAS
 INSTITUTO PARA LA GESTIÓN INTEGRAL DE RIESGOS DE DESASTRES DEL ESTADO DE CHIAPAS
 SISTEMA CONTABLE 2022

NOTAS A LOS ESTADOS FINANCIEROS

DEL 1o. DE ENERO AL 31 DE DICIEMBRE DE 2022

Página 2 de 23
 Fecha: 09/02/2023

CONCEPTO	2022	2021
Bancos/Dependencias y Otros	6,110,254.81	2,304,507.89
Fondos con Afectación Específica	8,427,804.57	2,256,715.19
Suma	\$ 14,538,059.38	\$ 4,561,223.08

CONCEPTO	2022	2021
Fondos con Afectación Específica		
Ingresos Estatales	\$3,071.18	\$ 3,071.18
Fondo General de Participaciones	8,086,093.97	1,651,029.39
Fondo de Fiscalización y Recaudación	237,627.95	243,139.30
Impuesto Sobre Nóminas	101,011.47	101,011.47
Otros Incentivos Económicos		258,463.85
Suma	\$ 8,427,804.57	\$ 2,256,715.19

No Circulante

Inversiones Financieras a Largo Plazo

Este rubro representa al fideicomiso Fondo Estatal para la Gestión Integral de Riesgos de Desastres Fogird, Constituido mediante Decreto No. 1928-2017, de fecha 14 de junio 2017, en términos establecidos por el artículo 9º. De la Ley de Disciplina Financiera para las Entidades Federativas y los Municipios, por la cual, esa dependencia, en su carácter de Fideicomitente único del Estado, Suscribió Contrato de Fideicomiso con la Institución Bancaria Banco Azteca, S.A. comprobación y/o regularización.

Al 31 de diciembre de 2022, este rubro asciende a 190,467,619.24 que representa el 78.9 por ciento del total del activo no circulante

CONCEPTO	2022	2021
Fideicomisos, Mandatos y Contratos Análogos	190,467,619.24	198,728,585.17
Suma	\$ 190,467,619.24	\$ 198,728,585.17

9

CONCEPTO	2022	2021
Fideicomisos, Mandatos y Contratos Análogos		
Fondo Para la Gestión Integral de Riesgos de Desastres Fogird (FGP)	\$190,467,619.24	\$ 198,728,585.17
suma	\$ 190,467,619.24	\$ 198,728,585.17



Bienes Inmuebles, Infraestructura y Construcciones en Proceso

Este rubro representa los bienes Inmuebles, Infraestructura y Construcción en Proceso que son propiedad del Instituto para la Gestión Integral de Riesgos de Desastres del Estado de Chiapas, como son: Edificios no Habitacionales, por gastos realizados en los Edificios de la Escuela de Protección Civil con un total de \$ 2,111,501.43 el cual representa el 0.8 por ciento del activo no circulante.

CONCEPTO	2022	2021
Edificios no Habitacionales	\$ 2,111,501.43	\$ 2,111,501.43
Suma	\$ 2,111,501.43	\$ 2,111,501.43

Bienes Muebles

Este rubro representa los bienes muebles que son propiedad del Instituto para la Gestión Integral de Riesgos de Desastres del Estado de Chiapas, como son: Mobiliario y Equipo de Administración, Mobiliario y Equipo Educativo y Recreativo, Vehículos y Equipo de Transporte, Maquinaria, Otros Equipos y Herramientas, Activos Biológicos, que aún se encuentran en buenas condiciones y que son básicos para la operatividad del mismo; los cuales fueron adquiridos con recursos presupuestales, así como, algunos fueron obtenidos mediante transferencias de otros organismos, en el periodo que se informa, así como, en ejercicios anteriores.

Al 31 de diciembre de 2022, este rubro asciende a \$ 177,935,594.97, que representa el 73.7 por ciento del activo no circulante.

CONCEPTO	2022	2021
Mobiliario y Equipo de Administración	\$ 11,391,830.18	\$ 10,411,200.69
Mobiliario y Equipo Educativo y Recreativo	3,856,651.18	3,232,521.39
Equipo Instrumental Médico y de Laboratorio	6,535,071.84	6,535,071.84
Vehículos y Equipo de Transporte	127,934,619.49	104,487,361.63
Maquinaria, Otros Equipos y Herramientas	28,201,168.28	28,083,603.04
Activos Biológicos	16,254.00	0.00
Suma	\$ 177,935,594.97	\$ 152,749,758.59

Activos Intangibles

Este rubro representa los activos intangibles que son propiedad del Instituto para la Gestión Integral de Riesgos de Desastres del Estado de Chiapas, como son: software, que aún se encuentran en buenas condiciones y que son básicos para la operatividad de las áreas administrativas; los cuales fueron adquiridos con recursos presupuestales, en ejercicios anteriores.

Al 31 de diciembre de 2022, este rubro asciende a \$ 116,069.60, que representa el 0.1 por ciento del activo no circulante.

9

CONCEPTO	2022	2021
Software	\$ 62,988.00	\$ 1,222,957.77
Licencias	53,081.60	0.00
Suma	\$ 116,069.60	\$ 1,222,957.77

Depreciación, Deterioro y Amortización Acumulada de Bienes

Este rubro representa la depreciación y amortización aplicada a los bienes tangibles e intangibles que son propiedad del Instituto para la Gestión Integral de Riesgos de Desastres del Estado de Chiapas, para lo cual se utilizó la guía de vida útil estimada y porcentajes de depreciación, de acuerdo a los procedimientos y a las normas establecidas para el ejercicio 2022, así como bajas de Mobiliario y Equipo de Administración y Maquinaria otros Equipos y Herramientas.

Al periodo que se informa, este rubro asciende a \$ 146,219,217.17 que representa una disminución del 60.6 por ciento del activo no circulante.

CONCEPTO	2022	2021
Depreciación Acumulada de Bienes Muebles	\$ (146,219,217.17)	\$ (137,222,542.81)
Suma	\$ (146,219,217.17)	\$ (137,222,542.81)

CONCEPTO	MONTO DEL BIEN	DEPRECIACIÓN DEL EJERCICIO	DEPRECIACIÓN ACUMULADA	TASA APLICADA
Mobiliario y Equipo de Administración	\$11,391,830.18	(1,268,910.97)	\$ (8,431,075.92)	10 %
Mobiliario y Equipo Educativo y Recreativo	3,856,651.18	(748,067.40)	(2,713,517.28)	20 %
Equipo e Instrumental Médico y de Laboratorio	6,535,071.84	(310,176.24)	(5,865,505.44)	10 %
Vehículos y Equipo de Transporte	127,934,619.49	(7,804,455.21)	(103,208,620.89)	20 %
Maquinaria, Otros Equipos y Herramientas	28,201,168.28	1,659,536.44	(26,000,497.64)	10 %
Activos Biológicos	16,254.00			10 %
Suma	\$177,935,594.97	(8,996,674.36)	\$ (146,219,217.17)	

a 



GOBIERNO CONSTITUCIONAL DEL ESTADO DE CHIAPAS
INSTITUTO PARA LA GESTIÓN INTEGRAL DE RIESGOS DE DESASTRES DEL ESTADO DE CHIAPAS
SISTEMA CONTABLE 2022

NOTAS A LOS ESTADOS FINANCIEROS
DEL 1o. DE ENERO AL 31 DE DICIEMBRE DE 2022

Página 5 de 23
 Fecha: 09/02/2023

cabo las gestiones necesarias ante la Secretaría de Hacienda para su regularización.

CONCEPTO	2022	2021
Otros Activos Diferidos	16,871,397.48	14,092,691.41
Suma	\$ 16,871,397.48	\$ 14,092,691.41

CONCEPTO	2022	2021
Otros Activos Diferidos		
Ingresos Estatales	\$ 16,871,397.48	\$ 14,092,691.41
Suma	\$ 16,871,397.48	\$ 14,092,691.41

PASIVO

Es el conjunto de cuentas que permite el registro de las obligaciones contraídas por el **Instituto para la Gestión de Riesgos del Estado de Chiapas**, para el desarrollo de sus funciones y la prestación de los servicios públicos. Al 31 de diciembre de 2022, los estados financieros reflejan principalmente pasivo circulante o corto plazo, es decir, aquellas obligaciones en que la exigibilidad de pago es menor a un año, así también, pasivo no circulante o a largo plazo que representa las obligaciones con vencimiento posterior a un año.

Circulante

Cuentas por Pagar a Corto Plazo

Al 31 de diciembre de 2022, este rubro asciende a \$ 8,112,915.60, el cual representa el 81.8 por ciento del total del pasivo circulante, se integra principalmente por las prestaciones salariales como son: sueldos y salarios. Así mismo, por los compromisos contraídos por la adquisición de bienes de consumo e inventariables, y por la contratación de servicios con proveedores, necesarios para el funcionamiento del organismo, las cuales se encuentran pendiente de pago.

Además, se integra por las retenciones y contribuciones a favor de terceros como son: ISSS, 2 por ciento del Impuesto sobre Nóminas, 10 por ciento del I.S.R. a prestadores de servicios, y otras retenciones a terceros como son: Directodo, Infonacrep, Publiseg los cuales se encuentran pendientes de enterar.

También, se encuentran registrados los rendimientos bancarios, y los anticipos de ministraciones, mismas que se encuentran pendientes de regularizar, para ello se está llevando a cabo las gestiones correspondientes ante la Secretaría de Hacienda para dicha regularización.

9



GOBIERNO CONSTITUCIONAL DEL ESTADO DE CHIAPAS
INSTITUTO PARA LA GESTIÓN INTEGRAL DE RIESGOS DE DESASTRES DEL ESTADO DE CHIAPAS
SISTEMA CONTABLE 2022

NOTAS A LOS ESTADOS FINANCIEROS
DEL 1o. DE ENERO AL 31 DE DICIEMBRE DE 2022

Página 6 de 23
Fecha: 09/02/2023

CONCEPTO	VENCIMIENTO (DÍAS)	2022	2021
Servicios Personales por Pagar a Corto Plazo	≤ 365	753,481.17	\$ 715,765.36
Proveedores por Pagar a Corto Plazo	≤ 365	97,046.71	14,640.43
Retenciones y Contribuciones por Pagar a Corto Plazo	≤ 365	1,236,567.92	1,109,527.77
Otras Cuentas por Pagar a Corto Plazo	≤ 365	6,025,819.80	7,855.95
	Suma	\$ 8,112,915.60	\$ 1,847,789.51

Otros Pasivos a Corto Plazo

Este rubro asciende a \$ 1,799,457.66 que representa el 18.1 por ciento del total del pasivo circulante y refleja el registro de los depósitos en la cuenta de Ingresos Propios por concepto de colegiaturas e inscripciones, las cuales se encuentran pendientes de ser reintegrados a la Secretaría de Hacienda.

CONCEPTO	VENCIMIENTO (DÍAS)	2022	2021
Ingresos por Reclasificar	> 365	\$ 1,799,457.66	1,992,436.45
	Suma	\$ 1,799,457.66	\$ 1,992,436.45

CONCEPTO	NATURALEZA	2022	2021
Ingresos por Reclasificar			
Por Colegiaturas e Inscripciones	Acreeedora	1,431,552.68	0.00
Revisión y Validación de Programas Internos de Protección Civil		367,904.98	0.00
	Suma	\$ 1,799,457.66	\$ 0.00

No Circulante

Cuentas por Pagar a Largo Plazo

Este rubro asciende a \$ 556.41 que representa el 0.1 por ciento del total del pasivo no circulante y refleja el registro de los compromisos contraídos a largo plazo, por la contratación de servicios con proveedores, las cuales se encuentran pendientes de regularizar al 31 de diciembre de 2022.

9



CONCEPTO	VENCIMIENTO (DÍAS)	2022	2021
Proveedores por Pagar a Largo Plazo	> 365	\$ 556.41	\$ 14,988.63
	Suma	\$ 556.41	\$ 14,988.63

Pasivos Diferidos a Largo Plazo

Este rubro asciende a \$ 21,868,275.97 y representa el 100 por ciento del total del pasivo no circulante y refleja el registro de los compromisos contraídos a largo plazo por adquisición de bienes de consumo e inventariables, por la contratación de servicios con proveedores, con anticipos de ministración, las cuales se encuentran pendientes de regularizar al 31 de diciembre de 2022.

CONCEPTO	VENCIMIENTO (DÍAS)	2022	2021
Otros Pasivos Diferidos a Largo Plazo	> 365	\$ 21,868,275.97	\$ 21,868,188.10
	Suma	\$ 21,868,275.97	\$ 21,868,188.10

CONCEPTO	NATURALEZA	2022	2021
Otros Pasivos Diferidos a Largo Plazo			
Otras Cuentas por Pagar a largo plazo	Acreedora	21,868,275.97	21,868,188.10
	Suma	\$ 21,868,275.97	\$ 21,868,188.10

NOTAS AL ESTADO DE ACTIVIDADES

El Estado de Actividades refleja el resultado entre el saldo total de los ingresos captados y el saldo total de los gastos incurridos por el Instituto Para la Gestión Integral de Riesgos de Desastres del Estado de Chiapas, cuya diferencia positiva o negativa determina el ahorro o desahorro del 1 de enero al 31 de diciembre de 2022, sin considerar la inversión física en Bienes Muebles e Inmuebles, Infraestructura y Construcciones en Proceso. De esta forma el resultado durante este periodo refleja un ahorro por \$ 188,824,025.45

Ingresos y Otros Beneficios

Participaciones, Aportaciones, Convenios, Incentivos Derivados de la Colaboración Fiscal, Fondos Distintos de Aportaciones, Transferencias, Asignaciones, Subsidios y Subvenciones, y Pensiones y Jubilaciones

Al 31 de diciembre de 2022, este rubro está integrado por recursos presupuestales radicados a través de transferencias que la Secretaría de Hacienda realiza con base al presupuesto autorizado, para llevar a cabo las actividades del Instituto para la Gestión Integral de Riesgos de Desastres del Estado de Chiapas.

9



CONCEPTO	NATURALEZA	2022	2021
Participaciones, Aportaciones, Convenios, Incentivos Derivados de la Colaboración Fiscal, Fondos Distintos de Aportaciones, Transferencias, Asignaciones, Subsidios y Subvenciones, y Pensiones y Jubilaciones			
Transferencias, Asignaciones, Subsidios y Subvenciones, y Pensiones y Jubilaciones	Acreedora	\$ 604,988,806.73	\$ 481,911,502.12
	Suma	\$ 604,988,806.73	\$ 481,911,502.12
Total de Ingresos y Otros Beneficios		\$ 604,988,806.73	\$ 481,911,502.12

Gastos y Otras Pérdidas

Los gastos y otras pérdidas lo integran todas las erogaciones realizadas en la operatividad al 31 de diciembre de 2022, principalmente en los capítulos 1000 Servicios Personales, 2000 Materiales y Suministros, 3000 Servicios Generales y 4000 Transferencias, Asignaciones, Subsidios y Otras Ayudas.

CONCEPTO	2022	2021
Gastos y Otras Pérdidas		
Gastos de Funcionamiento		
Servicios Personales	\$ 48,897,615.28	\$ 50,250,798.06
Materiales y Suministros	17,896,765.35	4,884,997.28
Servicios Generales	35,499,264.22	20,186,429.11
Transferencias, Asignaciones, Subsidios y Otras Ayudas		
Subsidios y Subvenciones	966,519.23	896,029.91
Ayudas Sociales	15,115,620.97	14,352,753.82
Otros Gastos y Pérdidas Extraordinarias		
Estimaciones, Depreciaciones, deterioros, Obsolescencia y Amortizaciones	15,636,532.04	
Otros Gastos	282,152,464.06	193,041,271.56
Total de Gastos y Otras Pérdidas	\$ 416,164,781.28	\$ 283,612,279.74



Del total de los Gastos y Otras Pérdidas, se explican aquellas que en lo individual representan el 10 por ciento o más, de la totalidad de las mismas, el cual se integra de la siguiente manera: el importe de \$ 48,897,615.28 correspondiente a pagos de sueldos y salarios del personal que labora en el **Instituto para la Gestión Integral de Riesgos de Desastres del Estado de Chiapas**, así como, el importe de \$35,499,264.22 del capítulo 3000 Servicios Generales, por concepto de servicios recibidos durante la operatividad, correspondiente al 31 de diciembre de 2022.

Así mismo, derivado del análisis comparativo de los Gastos y Otras pérdidas al periodo que se informa, se explican las cuentas que representan una variación significativa en relación al ejercicio anterior, integrado por Gastos realizados de Ayudas Sociales con un incremento por \$15,636,532.04 por pago de apoyos a comunidades desplazadas de Chenalho y pantelo, otros Gastos Varios, como son apoyos a comunidades desplazadas de los altos de Chiapas, con un incremento por \$ 132,552,501.54, lo cual se debe a Gastos de recursos de ingresos propios.

NOTAS AL ESTADO DE VARIACIÓN EN LA HACIENDA PÚBLICA

La Hacienda Pública representa el importe de los bienes y derechos que son propiedad del **Instituto para la Gestión Integral de Riesgos de Desastres del Estado de Chiapas**, dicho importe es modificado principalmente por el resultado positivo obtenido al 31 de diciembre de 2022, el cual asciende a \$ 188,824,025.45

El Estado de Variación en la Hacienda Pública muestra las modificaciones o cambios realizados en la Hacienda Pública, dichas variaciones representan las adquisiciones de bienes muebles e inmuebles consideradas como inversión, así como, operaciones de ejercicios anteriores por reintegros, depuración contable, regularización de saldos; a la fecha que se informa, la Hacienda Pública refleja un saldo de \$ 224,039,819.39.

Así también, es modificado por el aumento o disminución al patrimonio, derivado del registro de movimientos realizados durante el periodo que se informa. A la fecha que se informa la modificación neta positiva al patrimonio es de \$ 13,519,047.44.

CONCEPTO	2022	2021
Patrimonio Contribuido		
Donaciones de Capital	\$ 309,000.00	\$ 309,000.00
Patrimonio Generado		
Resultados del Ejercicio (Ahorro/Desahorro)	188,824,025.45	198,299,222.38
Resultados de Ejercicios Anteriores	34,055,192.97	11,060,948.60
Revaluó de Bienes Muebles	851,600.97	851,600.97
Suma	\$ 224,039,819.39	\$ 210,520,771.95

9

Patrimonio Contribuido

Donaciones de Capital

El importe de \$309,000.00 corresponde a los bienes recibidos en donación del Centro Nacional de Apoyo para Contingencias Epidemiológicas y de Desastres, que consta de: una unidad vehicular marca Toyota Hilux mod. 2018 serie MROEXBJ1401257 y 2 Caninos donados por un particular.

CONCEPTO	NATURALEZA	2022	2021
Patrimonio Contribuido			
Donaciones de Capital	Acreedora	\$ 309,000.00	\$ 309,000.00
	Suma	\$ 309,000.00	\$ 309,000.00

Patrimonio Generado

Resultados del Ejercicio (Ahorro/Desahorro)

El resultado positivo obtenido al periodo que se informa asciende a \$ 188,824,025.45 y representa las adquisiciones de bienes muebles e inmuebles consideradas como inversión, así como, la disponibilidad financiera para cubrir gastos de operación y/o inversión.

CONCEPTO	PROCEDENCIA	2022	2021
Patrimonio Generado			
Resultados del Ejercicio (Ahorro/Desahorro)	Ingresos y Otros Beneficios menos Gastos y Otras Pérdidas	\$ 188,824,025.45	\$ 198,299,222.38
	Suma	\$ 188,824,025.45	\$ 198,299,222.38

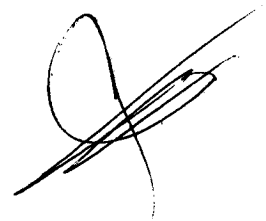

Resultados de Ejercicios Anteriores

Este rubro se integra principalmente por saldos de años anteriores, así como, por el traspaso del resultado del ejercicio anterior, efectuado al inicio del presente ejercicio; también se incluyen, aquellos movimientos realizados en el periodo que se informa por concepto de: adquisición de bienes muebles e inmuebles consideradas como inversión así como la disponibilidad financiera para cubrir gastos de operación y/o inversión.

CONCEPTO	PROCEDENCIA	2022	2021
Patrimonio Generado			
Resultados de Ejercicios Anteriores	Traspaso de Saldos, Transferencias, Bajas de Bienes, Reintegros, y Depuración Contable.	\$ 34,055,192.97	\$11,060,948.60
	Suma	\$ 34,055,192.97	\$ 11,060,948.60

Revaluó de Bienes Muebles

Este rubro se integra principalmente por saldos de revaluación de Bienes Muebles como son Vehículos y Equipo de Transporte actualizados al periodo en que se informa por encontrarse en buenas condiciones

CONCEPTO	PROCEDENCIA	2022	2021
Patrimonio Generado			
Revaluó de bienes muebles	revaluó.	\$ 851,600.97	\$ 851,600.97
	Suma	\$ 851,600.97	\$ 851,600.97

NOTAS AL ESTADO DE FLUJOS DE EFECTIVO
Efectivo y Equivalentes

El análisis de los saldos inicial y final que figuran en la última parte del Estado de Flujos de Efectivo en la cuenta de efectivo y equivalentes es como sigue:

CONCEPTO	2022	2021
Bancos/Dependencias y Otros	6,110,254.81	2,304,507.89
Fondos con Afectación Específica	8,427,804.57	2,256,715.19
Total de Efectivo y Equivalentes	\$ 14,538,059.38	\$ 4,561,223.08

9

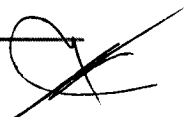



GOBIERNO CONSTITUCIONAL DEL ESTADO DE CHIAPAS
INSTITUTO PARA LA GESTIÓN INTEGRAL DE RIESGOS DE DESASTRES DEL ESTADO DE CHIAPAS
SISTEMA CONTABLE 2022

NOTAS A LOS ESTADOS FINANCIEROS
DEL 1o. DE ENERO AL 31 DE DICIEMBRE DE 2022

Página 12 de 23
Fecha: 09/02/2023

Al 31 de diciembre de 2022, se realizaron adquisiciones de bienes muebles e inmuebles con recursos presupuestales.

Adquisiciones de bienes muebles e inmuebles con recursos presupuestales:

CONCEPTO	2022	2021
Mobiliario y Equipo de Administración	\$ 2,088,171.96	0.00
Mobiliario y Equipo Educativo y Recreativo	536,897.79	0.00
Vehículos y Equipo de Transporte	8,341,600.00	0.00
Maquinaria, Otros Equipos y Herramientas	264,172.08	0.00
Licencias	53,081.60	0.00
Suma	\$ 11,300,177.43	\$ 0.00

A continuación, se presenta la Conciliación de los Flujos de Efectivo Netos de las Actividades de Operación y saldos de Resultados del Ejercicio (Ahorro/Desahorro):

CONCEPTO	2022	2021
Resultados del Ejercicio Ahorro/Desahorro	\$ 188,824,025.45	\$ 198,299,222.38
Movimientos de partidas (o rubros) que no afectan al efectivo		
Disminución de Inventarios	0.00	0.00
Flujos de Efectivo Netos de las Actividades de Operación	\$ 188,824,025.45	\$ 198,299,222.38

9



**CONCILIACIÓN ENTRE LOS INGRESOS PRESUPUESTARIOS Y CONTABLES
CORRESPONDIENTE DEL 1 DE ENERO AL 31 DE DICIEMBRE DE 2022
(Pesos)**

Total de Ingresos Presupuestarios	\$604,988,806.73
--	-------------------------

Más Ingresos Contables No Presupuestarios	0.00
Ingresos Financieros	
Incremento por Variación de Inventarios	
Disminución del Exceso de Estimaciones por Pérdida o Deterioro u	
Obsolescencia	
Disminución del Exceso de Provisiones	
Otros ingresos y Beneficios Varios	
Otros Ingresos Contables no Presupuestarios	

Menos Ingresos Presupuestarios No Contables	0.00
Aprovechamientos Patrimoniales	
Ingresos Derivados de Financiamientos	
Otros ingresos Presupuestarios no Contables	0.00

Total de Ingresos Contables	\$604,988,806.73
------------------------------------	-------------------------

9



**CONCILIACIÓN ENTRE LOS EGRESOS PRESUPUESTARIOS Y LOS GASTOS CONTABLES
 CORRESPONDIENTE DEL 1 DE ENERO AL 31 DE DICIEMBRE 2022
 (Pesos)**

Total de Egresos Presupuestarios	\$598,051,065.03
---	-------------------------

Menos Egresos Presupuestarios No Contables	197,522,815.79
Materias Primas y Materiales de Producción y Comercialización	
Materiales y Suministros	
Mobiliario y Equipo de Administración	2,088,177.96
Mobiliario y Equipo Educativo y Recreativo	536,897.79
Equipo e Instrumental Médico y de Laboratorio	
Vehículos y Equipo de Transporte	8,341,600.00
Equipo de Defensa y Seguridad	
Maquinaria, Otros Equipos y Herramientas	264,172.08
Activos Biológicos	
Bienes Inmuebles	
Activos Intangibles	53,081.60
Software	
Obra Pública en Bienes Propios	
Acciones y Participaciones de Capital	
Inversiones en Fideicomisos, Mandatos y Otros Análogos	186,238,886.36
Provisiones para Contingencias y Otras Erogaciones Especiales	
Amortización de la Deuda Pública	
Adeudos de Ejercicios Fiscales Anteriores (ADEFAS)	
Otros Egresos Presupuestarios No Contables	

Más Gastos Contables No Presupuestarios	15,636,532.04
Estimaciones, Depreciaciones, Deterioros, Obsolescencia y Amortizaciones	15,636,532.04
Provisiones	
Disminución de Inventarios	
Aumento por Insuficiencia de Estimaciones por Pérdida o Deterioro u Obsolescencia	
Aumento por Insuficiencia de Provisiones	
Otros Gastos	
Otros Gastos Contables No Presupuestarios	

Total de Gastos Contables	\$416,164,781.28
----------------------------------	-------------------------

a



NOTAS DE MEMORIA (CUENTAS DE ORDEN)

Las cuentas de orden se utilizan para registrar los movimientos de valores que no afecten o modifiquen el balance del Instituto para la Gestión Integral de Riesgos de Desastres del Estado de Chiapas, sin embargo, su incorporación en libros es necesaria con fines de recordatorio contable, de control y en general sobre los aspectos administrativos, o bien, para consignar sus derechos o responsabilidades contingentes que puedan, o no, presentarse en el futuro.

Al 31 de diciembre de 2022, las cuentas que se manejan para efectos de estas Notas son las siguientes:

- **Contables:** Refleja las emisión de obligaciones al 31 de diciembre de 2022:

CONCEPTO	2022
Cuentas de Orden Contables	\$ 162,241,315.00
Contables	162,241,315.00
Valores	
Emisión de Obligaciones	
Avales y Garantías	
Juicios	
Contratos para Inversión Mediante Proyectos para Prestación de Servicios (PPS) y Similares	
Bienes en Concesionados o en Comodato	162,241,315.00

Como son el Fraccionamiento Llano San Juan, el Predio Suburbano Loma Pelo, ubicado en la carretera Emiliano Zapata km1.9 en el cual se encuentra la Escuela Nacional de Protección Civil, en donde se ofertan carreras técnicas y cursos de capacitación.

CONCEPTO	MONTO	TASA	VENCIMIENTO (DÍAS)
Benes Bajo Contratos en Comodato			
Terrenos	\$162,241,315.00		365 Días
Suma	\$ 162,241,315.00		

- **Presupuestarias:**
 - **Cuentas de Ingresos:** Las cuentas presupuestarias de ingresos que se utilizan son: Ley de Ingresos Estimada, Ley de Ingresos por Ejecutar, Modificaciones a la Ley de Ingresos Estimada, Ley de Ingresos Devengada, Ley de Ingresos Recaudada a continuación se presenta el total del presupuesto del Instituto para la Gestión Integral de Riesgos de Desastres del Estado de Chiapas (No Aplica).



GOBIERNO CONSTITUCIONAL DEL ESTADO DE CHIAPAS
INSTITUTO PARA LA GESTIÓN INTEGRAL DE RIESGOS DE DESASTRES DEL ESTADO DE CHIAPAS
SISTEMA CONTABLE 2022

NOTAS A LOS ESTADOS FINANCIEROS
DEL 1o. DE ENERO AL 31 DE DICIEMBRE DE 2022

Página 16 de 23
Fecha: 09/02/2023

- **Cuentas de Egresos:** Las cuentas presupuestarias de egresos que se utilizan son: Presupuesto de Egresos Aprobado, Modificaciones al Presupuesto de Egresos Aprobado, Presupuesto de Egresos por Ejercer, Presupuesto de Egresos Comprometido, Presupuesto de Egresos Devengado, Presupuesto de Egresos Ejercido y Presupuesto de Egresos Pagado, a continuación, se presenta el total del presupuesto del Instituto para la Gestión Integral de Riesgos de Desastres del Estado de Chiapas.

CONCEPTO	2022
Cuentas de Orden Presupuestarias	
Cuentas de Ingresos	
Ley de Ingresos Estimada	
Ley de Ingresos por Ejecutar	
Modificaciones a la Ley de Ingresos Estimada	
Ley de Ingresos Devengada	
Ley de Ingresos Recaudada	
Cuentas de Egresos	
Presupuesto de Egresos Aprobado	539,736,519.76
Modificaciones al Presupuesto de Egresos Aprobado	66,476,386.97
Presupuesto de Egresos por Ejercer	8,161,841.70
Presupuesto de Egresos Comprometido	0.00
Presupuesto de Egresos Devengado	850,527.88
Presupuesto de Egresos Ejercido	0.00
Presupuesto de Egresos Pagado	597,200,537.15

9



NOTAS DE GESTIÓN ADMINISTRATIVA

1.- Introducción

El Instituto para la Gestión Integral de Riesgos de Desastres del Estado de Chiapas; es un ente Desconcentrado de la Administración Pública Estatal, sectorizado a la Secretaría General de Gobierno, con personalidad jurídica y patrimonios propios, autonomía administrativa, presupuestal, técnica, de Gestión, de operación y de ejecución, mismos que entenderá los asuntos de este instrumento, de operación y Ejecución, mismos que entenderá los asuntos de este instrumento, la Ley de Protección Civil del Estado de Chiapas, su Reglamento interior y demás disposiciones aplicables.

MISIÓN

Proteger la vida, el patrimonio y el medio ambiente ante los riesgos de desastres, a través del manejo integral de riesgos de estos con oportunidad y pertinencia, observando la aplicación de la ley, el respeto a los derechos humanos, la diversidad cultural y la equidad de género, Impulsando el desarrollo sustentable.

VISIÓN

Ser una institución que promueva y coordine el establecimiento de políticas públicas destinadas a manejo integral de Riesgos de desastres con una alta participación ciudadana y de instancias de los diversos órganos de Gobierno, además de la colaboración científica y de universidades, haciendo uso de los recursos materiales, humanos y tecnológicos necesarios para actuar siempre de manera anticipada, eficiente y oportuna.

2.- Panorama Económico y Financiero

La situación económica y financiera del Instituto para la Gestión Integral de Riesgos de Desastres del Estado de Chiapas fue aceptable durante el ejercicio; debido a que fueron tomados en cuenta todos los lineamientos y normas emitidos por el Consejo Nacional de Armonización Contable (CONAC), y los recursos ministrados por la Secretaría de Hacienda fueron presupuestados y erogados de manera adecuada tanto presupuestal, contable y financiera.

3.- Autorización e Historia

a) *Fecha de Creación*

El Instituto para la Gestión Integral de Riesgos de Desastres del Estado de Chiapas; El 1º. De Octubre de 2009 fue creado el Instituto para la Gestión Integral de Riesgos de Desastres del Estado de Chiapas. Mediante decreto No. 307 publicado en el Diario Oficial No. 190 del 31 de Septiembre de 2009.

b) *Principales Cambios en su Estructura*

el 11 de septiembre de 2014 pasa a ser Instituto para la Gestión Integral de Riesgos de Desastres del Estado de Chiapas; mediante decreto No. 550 publicado en el Diario Oficial No. 136 del viernes 12 de septiembre de 2014.

9



4.- Organización y Objeto Social

a) Objeto Social

El Instituto para la Gestión Integral del Estado de Chiapas, tiene como objeto principal gestionar y realizar acciones encaminadas a la identificación, análisis y reducción de riesgos de desastres, la promoción al desarrollo de la cultura social de la prevención y la autoprotección ciudadana, la administración de emergencias y la recuperación sustentable, así como la educación y capacitación en materia de gestión integral de riesgos de desastres.

b) Principal actividad

- Establecer y operar el Sistema de Protección Civil.
- Ejecutar el Programa Estatal de Protección Civil
- Coadyuvar con la Secretaría de Protección Civil la solicitud en representación del Titular del Ejecutivo Estatal, cuando este se encuentre ausente, la corroboración de desastres ante la comisión nacional del agua, así como la emisión de declaratoria de emergencias y de desastres ante la Secretaría de Gobernación para el acceso a los fondos federales.
- Elaborar el proyecto del programa operativo anual del Instituto y presentarlo al consejo Estatal de Protección Civil para su autorización.
- Identificar y diagnosticar a los riesgos que están expuestas la entidad.
- Establecer y ejecutar los subprogramas básicos de prevención y auxilio y recuperación de establecimiento.
- Establecer acciones de educación, capacitación y difusión a la comunidad en materia de simulacros, señalización y usos de equipos de seguridad personal para la protección civil.
- Establecer el sistema de comunicación con organismos especializados, que realicen acciones de monitoreo, para vigilar permanentemente la posible ocurrencia de un fenómeno perturbador
- Asesorar a los ayuntamientos que así lo soliciten, en la integración de los sistemas municipales y la elaboración de sus programas.
- Promover el establecimiento de las unidades internas y la elaboración de los programas de Protección Civil en las dependencias, organismos de la administración pública estatal, así como las instituciones y organismos del sector social y privado vigilando su operación.
- Proporcionar información y otorgar asesoría a las empresas, instituciones, organismos y asociaciones privadas y del sector social, para integrar las unidades internas de protección civil.
- Llevar el registro, prestar asesoría y coordinar a los grupos voluntarios.
- Establecer y operar los centros de acopio para recibir y administrar ayuda a la población afectada por un siniestro o desastre.
- Coadyuvar a las acciones de vigilancia , a través de visitas de inspección y verificación de forma indistinta, aplicando las sanciones administrativas correspondientes
- Fomentar prácticas de simulacros
- Impartir la tecnicatura en materia de protección civil.

c) Ejercicio Fiscal

2022

d) Régimen Jurídico



El Instituto para la Gestión Integral de Riesgos de Desastres del Estado de Chiapas; está registrada ante el Servicio de Administración Tributaria como persona moral con fines no lucrativos, cuya actividad económica es la administración pública estatal en general, y sus obligaciones son las siguientes:

- Presentar la declaración y pago provisional mensual de retenciones de impuestos sobre la renta (ISR), y sueldos y salarios.
- Presentar la declaración anual donde se informe sobre las retenciones de los trabajadores que recibieron sueldos y salarios, y trabajadores asimilados a salarios.
- Presentar declaración informativa anual de subsidio al empleo.
- Presentar declaración informativa mensual de proveedores por tasas de IVA y de IEPS.

e) Consideraciones Fiscales del Ente

El Instituto para la Gestión Integral de Riesgos de Desastres del Estado de Chiapas, se ubica dentro de las personas morales a que se refiere el artículo 79 y 86 de la LISR, pero tiene otras obligaciones como:

- Presentar la declaración y pago provisional de retenciones de ISR por Sueldos y Salarios
- INFONAVIT
- IMSS
- 2% Impuesto Sobre Nóminas
- 10% de ISR por Arrendamientos de Inmuebles
- 2% Impuesto Sobre Nóminas a prestadores de servicios

9

f) Estructura Organizacional Básica

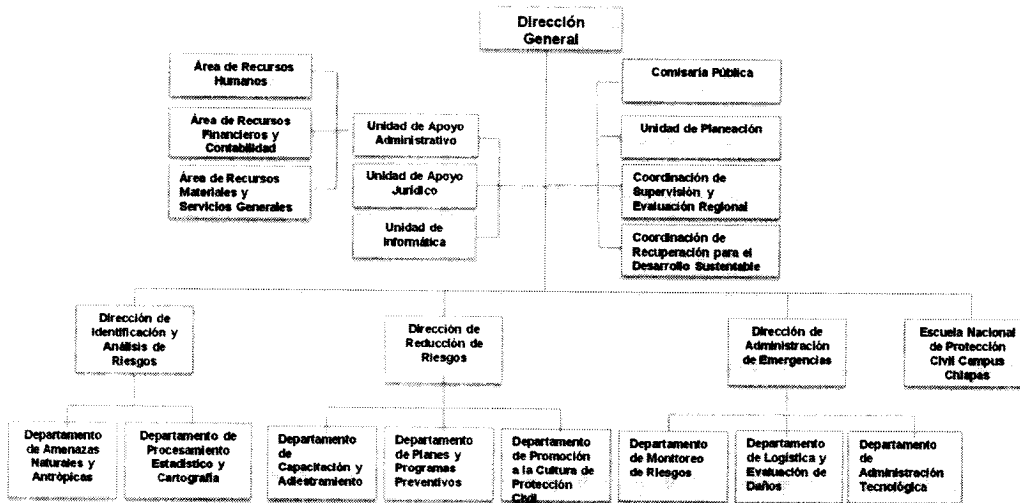

g) Fideicomisos, Mandatos y Análogos de los cuales es Fideicomitente o Fideicomisario

(No Aplica)

5.- Bases de Preparación de los Estados Financieros

Para llevar a cabo la preparación de los Estados Financieros del presente ejercicio se consideró lo siguiente:

a) Si se ha observado la normatividad emitida por el CONAC y las disposiciones legales aplicables.

Se ha observado en cierta medida la Normatividad emitida por el CONAC y la Ley General de Contabilidad Gubernamental (LGCG), para la emisión de los estados financieros.

b) La normatividad aplicada para el reconocimiento, valuación y revelación de los diferentes rubros de la información financiera, así como las bases de medición utilizadas para la elaboración de los estados financieros; por ejemplo: costo histórico, valor de realización, valor razonable, valor de recuperación o cualquier otro método empleado y los criterios de aplicación de los mismos.

Todas las cuentas que afectan económicamente al Instituto para la Gestión Integral de Riesgos de Desastres del Estado de Chiapas, están cuantificadas en términos monetarios y se registran al costo histórico. El costo histórico de las operaciones corresponde al monto erogado para su adquisición conforme a la documentación contable original justificativa y comprobatoria.

9

c) Postulados básicos.

Las bases de preparación de los estados financieros del Instituto para la Gestión Integral de Riesgos de Desastres del Estado de Chiapas, aplican los postulados básicos siguientes:

- 1.- Sustancia Económica
- 2.- Entes Públicos
- 3.- Existencia Permanente
- 4.- Revelación Suficiente
- 5.- Importancia Relativa
- 6.- Registro e Integración Presupuestaria
- 7.- Consolidación de la Información Financiera
- 8.- Devengo Contable
- 9.- Valuación
- 10.- Dualidad Económica
- 11.- Consistencia

d) Normatividad supletoria. En caso de emplear varios grupos de normatividades (normatividades supletorias), deberá realizar la justificación razonable correspondiente, su alineación con los PBCG y a las características cualitativas asociadas descritas en el MCCG (documentos publicados en el Diario Oficial de la Federación, agosto 2009). (No Aplica)

e) Para las Entidades que por primera vez estén implementando la base devengado de acuerdo a la Ley de Contabilidad; deberán considerar políticas de reconocimientos, plan de implementación, presentar los últimos estados financieros con la Normatividad anteriormente utilizada. (No Aplica)

6.- Políticas de Contabilidad Significativas

(No Aplica)

7.- Posición en Moneda Extranjera y Protección por Riesgo Cambiario

(No Aplica)

8.- Reporte Analítico del Activo

El estado analítico del activo, muestra la variación entre el saldo final y el saldo inicial del periodo. Al 31 de diciembre de 2022, se reporta una variación positiva de \$ 19,576,850.29, el cual es mayor en comparación al ejercicio 2021.

La variación que presenta el activo, se integra de la siguiente manera:

- a) La variación positiva por 9,976,836.30 del rubro Efectivos y Equivalentes se debe a los movimientos de la ministraciones y los saldos en las cuenta de bancos al periodo que se informa.
- b) La variación negativa por \$8,260,965.93 del rubro Inversiones Financieras a Largo Plazo se debe a los movimientos por gastos del fideicomiso Fogir .
- c) La variación positiva por \$25,185,836.38 del rubro bienes Muebles se debe a la adquisición de Vehículos y Equipo de Transporte, Mobiliario y Equipo de Administración, Maquinaria, Otros Equipos

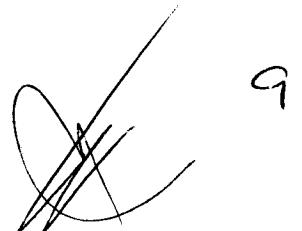



y Herramientas

- d) La variación negativa por \$1,106,888.17 del rubro Activos Intangibles, se debe a los movimientos por la adquisición de Activos Intangibles
- e) La variación negativa por \$8,996,674.36 del rubro Depreciación, Deterioro y Amortización Acumulada de Bienes, se debe a los movimientos por baja de bienes Muebles como son Vehículos y Equipo de Transporte.
- f) La variación positiva por \$2,778,706.07 del rubro Activos Diferidos, se debe los movimientos por gastos sin suficiencia presupuestal

CONCEPTO	SALDO INICIAL	CARGOS DEL PERIODO	ABONOS DEL PERIODO	SALDO FINAL	VARIACIÓN DEL PERIODO
----------	---------------	--------------------	--------------------	-------------	-----------------------

ACTIVO	236,244,174.64	2,167,770,721.26	2,148,193,870.97	255,821,024.93	19,576,850.29
Activo Circulante	4,561,223.08	1,495,438,210.00	1,485,461,373.70	14,538,059.38	9,976,836.30
Efectivo y Equivalentes	4,561,223.08	1,490,745,048.98	1,480,768,212.68	14,538,059.38	9,976,836.30
Derechos a Recibir Efectivo o Equivalentes		4,693,161.02	4,693,161.02	0.00	0.00
Activo No Circulante	231,682,951.56	672,332,511.26	662,732,497.27	241,282,965.55	9,600,013.99
Inversiones Financieras a Largo Plazo	198,728,585.17	554,606,715.05	562,867,680.98	190,467,619.24	(8,260,965.93)
Bienes Inmuebles, Infraestructura y Construcciones en Proceso	2,111,501.43			2,111,501.43	
Bienes Muebles	152,749,758.59	49,127,336.61	23,941,500.23	177,935,594.97	25,185,836.38
Activos Intangibles	1,222,957.77	65,007.20	1,171,895.37	116,069.60	(1,106,888.17)
Depreciación, Deterioro y Amortización Acumulada de Bienes	(137,222,542.81)	7,009,378.03	16,006,052.39	(146,219,217.17)	(8,996,674.36)
Activos Diferidos	14,092,691.41	61,524,074.37	58,745,368.30	16,871,397.48	2,778,706.07

9.- Fideicomisos, Mandatos y Análogos

(No Aplica)

10.- Reporte de la Recaudación

(No Aplica)

11.- Información sobre la Deuda y el Reporte Analítico de la Deuda

(No Aplica)

12.- Calificaciones Otorgadas

(No Aplica)

13.- Proceso de Mejora

a) *Principales Políticas de Control Interno*

- Manual de Procedimientos: Nos indica los procedimientos que debemos seguir de forma ordenada en el desarrollo de las actividades; evitando duplicidad de esfuerzos.
- Ley General de Contabilidad Gubernamental (LGCG): Nos establece los criterios generales que rigen la contabilidad gubernamental y la emisión de información financiera, incluyendo la presupuestaria y programática en forma razonable y transparente.
- Normatividad Contable: Tiene por objeto efectuar el registro contable de los recursos públicos y la preparación de informes financieros de forma armonizada, que dan transparencia para la interpretación, evaluación, fiscalización y entrega de informes; regulando las operaciones contables.
- Normas Presupuestarias: Nos indica cómo se ejecuta el gasto público, administrándolo con eficiencia, eficacia, economía, transparencia y honradez, para rendir cuentas de los recursos públicos, así mismo contribuir a fortalecer la armonización presupuestaria y contable.

b) *Medidas de Desempeño Financiero, Metas y Alcance*

1.- Se continúa trabajando en el cambio trascendental que es el proceso de armonización contable para atender en tiempo y forma el nuevo esquema de la contabilidad gubernamental, y generando así los beneficios en materia de información financiera, transparencia y rendición de cuentas.

14.- Información por Segmentos

(No Aplica)

15.- Eventos Posteriores al Cierre

(No Aplica)

16.- Partes Relacionadas

“No existen partes relacionadas que pudieran ejercer influencia significativa sobre la toma de decisiones financieras y operativas”

17.- Responsabilidad sobre la Presentación Razonable de la Información Contable

“Bajo protesta de decir verdad declaramos que los Estados Financieros y sus Notas, son razonablemente correctos y son responsabilidad del emisor”

 5