



GOBIERNO CONSTITUCIONAL DEL ESTADO DE CHIAPAS
INSTITUTO PARA LA GESTIÓN INTEGRAL DE RIESGOS DE DESASTRES
DEL ESTADO DE CHIAPAS
NOTAS A LOS ESTADOS FINANCIEROS
DEL 1 DE ENERO AL 30 DE JUNIO DE 2023
(Cifras en Pesos)

Página 1 de 22

Fecha: 26/07/2023

NOTAS A LOS ESTADOS FINANCIEROS

Introducción

Atendiendo a lo establecido por el artículo 17 de la Ley General de Contabilidad Gubernamental, cada ente público es responsable de su contabilidad, de la operación del sistema y en consecuencia de la información que proporciona para la integración de la Cuenta Pública.

De conformidad al artículo 46, fracción I, inciso g), 47, 48 y 49 de la Ley General de Contabilidad Gubernamental, así como, a la normatividad emitida por el Consejo Nacional de Armonización Contable, a continuación, se presentan las notas a los estados financieros del **Instituto para la Gestión Integral de Riesgos de Desastres del Estado de Chiapas**, correspondiente al 30 de junio de 2023, con los siguientes apartados:

- Notas de Gestión Administrativa,
- Notas de Desglose, y
- Notas de Memoria (Cuentas de Orden).

NOTAS DE GESTIÓN ADMINISTRATIVA

1.- Autorización e Historia

a) *Fecha de Creación del Ente Público*

El Instituto para la Gestión Integral de Riesgos de Desastres del Estado de Chiapas; fue creado el 1º. De Octubre de 2009, Mediante decreto No. 307 publicado en el Diario Oficial No. 190 del 31 de Septiembre de 2009.

b) *Principales Cambios en su Estructura*

el 11 de septiembre de 2014 pasa a ser **Instituto para la Gestión Integral de Riesgos de Desastres del Estado de Chiapas**; mediante decreto No. 550 publicado en el Diario Oficial No. 190 del 31 de septiembre de 2009.

2.- Panorama Económico y Financiero

La situación económica y financiera del **Instituto para la Gestión Integral de Riesgos de Desastres del Estado de Chiapas** fue aceptable durante el ejercicio; debido a que fueron tomados en cuenta todos los lineamientos y normas emitidos por el Consejo Nacional de Armonización Contable (CONAC), y los recursos ministrados por la Secretaría de Hacienda fueron presupuestados y erogados de manera adecuada tanto presupuestal, contable, y financiera.

3.- Organización y Objeto Social

a) *Objeto Social*

El Instituto para la Gestión Integral de Riesgos de Desastres del Estado de Chiapas, tiene como objeto principal gestionar y realizar acciones encaminadas a la identificación, análisis y reducción de riesgos de desastres, la promoción al desarrollo la cultura social de la prevención y la autoprotección ciudadana, la administración de emergencias y la recuperación sustentable, así como la educación y capacitación en materia de gestión Integral de Riesgos de desastres.



GOBIERNO CONSTITUCIONAL DEL ESTADO DE CHIAPAS
INSTITUTO PARA LA GESTIÓN INTEGRAL DE RIESGOS DE DESASTRES
DEL ESTADO DE CHIAPAS
NOTAS A LOS ESTADOS FINANCIEROS
DEL 1 DE ENERO AL 30 DE JUNIO DE 2023
(Cifras en Pesos)

Página 2 de 22

Fecha: 26/07/2023

b) Principal Actividad

- Establecer y operar el Sistema de Protección Civil.
- Ejecutar el Programa Estatal de Protección Civil.
- Coadyuvar con la Secretaría de Protección Civil la solicitud en representación del Titular del Ejecutivo Estatal, cuando este se encuentre ausente, la corroboración de desastres ante la comisión nacional del agua, así como la emisión de declaratoria de emergencias y de desastres ante la Secretaría de Gobernación para el acceso a los fondos federales.
- Elaborar el proyecto del programa operativo anual del Instituto y presentarlo al consejo Estatal de Protección Civil para su autorización.
- Identificar y diagnosticar a los riesgos que están expuestas la entidad.
- Establecer y ejecutar los subprogramas básicos de prevención y auxilio y recuperación de establecimiento.
- Establecer acciones de educación, capacitación y difusión a la comunidad en materia de simulacros, señalización y usos de equipos de seguridad personal para la Protección Civil.
- Establecer el sistema de comunicación con organismos especializados, que realicen acciones de monitoreo, para vigilar permanentemente la posible ocurrencia de un fenómeno perturbador.
- Asesorar a los ayuntamientos que así lo soliciten, en la integración de los sistemas municipales y la elaboración de sus programas.
- Promover el establecimiento de las unidades internas y la elaboración de los programas de Protección Civil en las dependencias, organismos de la administración pública estatal, así como las instituciones y organismos de la administración pública estatal, así como las Instituciones y organismos del sector social y privado vigilando su operación.
- Proporcionar información y otorgar asesoría a las empresas, instituciones, organismos y asociaciones privadas y del sector social, para Integrar las unidades internas de protección civil.
- Llevar el registro, prestar asesoría y coordinar a los grupos voluntarios.
- Establecer y operar los centros de acopio para recibir y administrar ayuda a la población afectada por un siniestro o desastre.
- Coadyuvar a las acciones de vigilancia, a través de visitas de inspección y verificación de forma indistinta, aplicando las sanciones administrativas correspondientes.
- Fomentar prácticas de simulacro.
- Impartir la Tecnicatura en materia de protección civil.

c) Ejercicio Fiscal

Ejercicio 2023

d) Régimen Jurídico

El Instituto para la Gestión Integral de Riesgos de Desastres del Estado de Chiapas; esta registrada ante el Servicio de Administración Tributaria como persona moral con fines no lucrativos, cuya actividad económica es la administración pública estatal en general, y sus obligaciones son las siguientes:

- Presentar la declaración y pago provisional mensual de retenciones de Impuesto Sobre la Renta (ISR), y por sueldos y salarios (ISSS).
- Presentar la declaración anual donde se informe sobre las retenciones de los trabajadores que recibieron sueldos y salarios, y trabajadores asimilados a salarios.
- Presentar declaración informativa anual de subsidio al empleo.
- Presentar declaración informativa mensual de proveedores por tasas de IVA y de IEPS.

6

GOBIERNO CONSTITUCIONAL DEL ESTADO DE CHIAPAS
INSTITUTO PARA LA GESTIÓN INTEGRAL DE RIESGOS DE DESASTRES
DEL ESTADO DE CHIAPAS
NOTAS A LOS ESTADOS FINANCIEROS
DEL 1 DE ENERO AL 30 DE JUNIO DE 2023
(Cifras en Pesos)

e) Consideraciones Fiscales del Ente

El Instituto para la Gestión Integral de Riesgos de Desastres del Estado de Chiapas, se ubica dentro de las personas morales a que se refiere el artículo 79 y 1 86de la LISR, pero tiene otras obligaciones como:

- Presentar la declaración y pago provisional de retenciones de ISSS
- Aportaciones patronales al INFONAVIT
- Aportaciones patronales al IMSS
- 2 por ciento del Impuesto Sobre Nóminas
- 10 por ciento del ISR por Arrendamientos de Inmuebles
- 2 por ciento Impuesto Sobre Nóminas a prestadores de servicios

f) Estructura Organizacional Básica

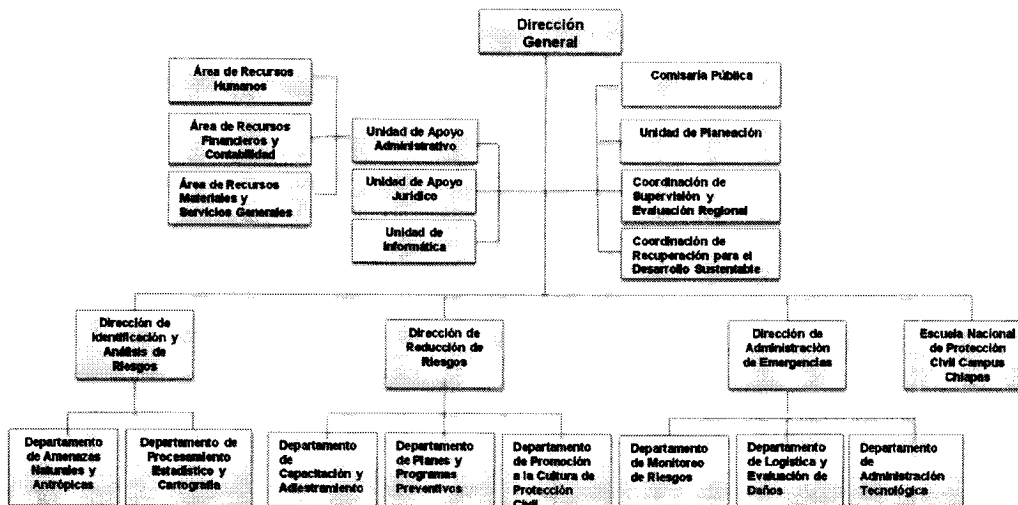

g) Fideicomisos de los cuales es Fideicomitente o Fideicomisario, y Contratos Análogos, incluyendo Mandatos de los cuales es parte
 (No Aplica)

4.- Bases de Preparación de los Estados Financieros

Handwritten mark

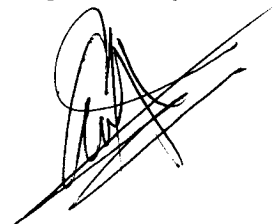

GOBIERNO CONSTITUCIONAL DEL ESTADO DE CHIAPAS
INSTITUTO PARA LA GESTIÓN INTEGRAL DE RIESGOS DE DESASTRES
DEL ESTADO DE CHIAPAS
NOTAS A LOS ESTADOS FINANCIEROS
DEL 1 DE ENERO AL 30 DE JUNIO DE 2023
(Cifras en Pesos)

Página 4 de 22

Fecha: 26/07/2023

Para llevar a cabo la preparación de los Estados Financieros del presente ejercicio se consideró lo siguiente:

a) Si se ha observado la normatividad emitida por el CONAC y las disposiciones legales aplicables.

Se ha observado las disposiciones legales de la Normatividad emitida por el CONAC y la Ley General de Contabilidad Gubernamental (LGCG), siendo congruente con la armonización contable en la emisión de los estados financieros.

b) La normatividad aplicada para el reconocimiento, valuación y revelación de los diferentes rubros de la información financiera, así como las bases de medición utilizadas para la elaboración de los estados financieros; por ejemplo: costo histórico, valor de realización, valor razonable, valor de recuperación o cualquier otro método empleado y los criterios de aplicación de los mismos.

Todas las cuentas que afectan económicamente al Instituto para la Gestión Integral de Riesgos de Desastres del Estado de Chiapas, están cuantificados en términos monetarios y se registran al costo histórico. El costo histórico de las operaciones corresponde al monto erogado para su adquisición conforme a la documentación contable original justificativa y comprobatoria.

c) Postulados Básicos de Contabilidad Gubernamental (PBCG).

Las bases de preparación de los estados financieros del Instituto para la Gestión Integral de Riesgos de Desastres del Estado de Chiapas, aplican los postulados básicos siguientes:

- 1.- Sustancia Económica
- 2.- Entes Públicos
- 3.- Existencia Permanente
- 4.- Revelación Suficiente
- 5.- Importancia Relativa
- 6.- Registro e Integración Presupuestaria
- 7.- Consolidación de la Información Financiera
- 8.- Devengo Contable
- 9.- Valuación
- 10.- Dualidad Económica
- 11.- Consistencia

d) Normatividad supletoria. En caso de emplear varios grupos de normatividades (normatividades supletorias), deberá realizar la justificación razonable correspondiente, su alineación con los PBCG y a las características cualitativas asociadas descritas en el Marco Conceptual de Contabilidad Gubernamental (MCCG) y sus modificaciones

(No Aplica)

e) Para las Entidades que por primera vez estén implementando la base devengado de acuerdo a la Ley de Contabilidad; deberán revelar las nuevas políticas de reconocimiento, su plan de implementación, revelar los cambios en las políticas, la clasificación y medición de las mismas, así como su impacto en la información financiera, y presentar los últimos estados financieros con la normatividad anteriormente utilizada con las nuevas políticas para fines de comparación en la transición a la base de devengado.

(No Aplica)

5.- Políticas de Contabilidad Significativas

(No Aplica)

6.- Posición en Moneda Extranjera y Protección por Riesgo Cambiario

(No Aplica)

a

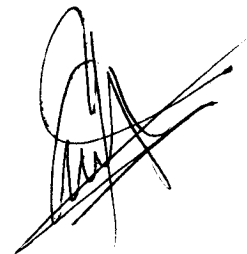



GOBIERNO CONSTITUCIONAL DEL ESTADO DE CHIAPAS
INSTITUTO PARA LA GESTIÓN INTEGRAL DE RIESGOS DE DESASTRES
DEL ESTADO DE CHIAPAS
NOTAS A LOS ESTADOS FINANCIEROS
DEL 1 DE ENERO AL 30 DE JUNIO DE 2023
(Cifras en Pesos)

7.- Reporte Analítico del Activo

En las reglas específicas del Registro y Valoración del Patrimonio emitidas por el Consejo Nacional de Armonización Contable, se definió como vida útil de un activo, al periodo durante el que se espera utilizar el activo, además, se menciona que se considerará que un activo tiene una vida útil indefinida cuando, sobre la base de un análisis de todos los factores relevantes, no exista un límite previsible al periodo a lo largo del cual se espera que el activo genere rendimientos económicos o potencial de servicio, o a la utilización en la producción de bienes y servicios públicos. Con base en estas reglas, los activos del **Instituto para la Gestión Integral de Riesgos de Desastres del Estado de Chiapas**, sitúa la valoración de sus bienes tangibles e intangibles aplicando la depreciación y amortización, utilizando el procedimiento establecido por el Consejo Nacional de Armonización Contable (CONAC).

Las principales variaciones que presenta el activo del 1 de enero al 30 de junio de 2023, se integra de la siguiente manera:

- a) La variación negativa por \$ 149,853.60, del rubro efectivo y equivalentes se debe a los movimientos de las ministraciones y los saldos en las cuenta de bancos al periodo que se informa.
- b) La variación positiva por \$ 19,658.16, del rubro derechos a recibir efectivo o equivalentes se debe a los movimientos de Deudores Diversos.
- c) La variación negativa por \$142,422,272.39 del rubro Inversiones Financieras a Largo Plazo se debe a los movimientos por gastos de fideicomiso Fogir
- d) La variación negativa por \$ 2,111501.43 del rubro Bienes Inmuebles, Infraestructura y Construcciones en Proceso
- e) La variación positiva por 10,482,366.02 del rubro bienes Muebles se debe a la adquisición de Mobiliario y Equipo, Equipo Instrumental médico y de laboratorio y baja de Vehículos y Equipo de Transporte.
- f) La variación positiva por \$2,097,515.63 del rubro Depreciación, Deterioro y Amortización Acumulada de Bienes, se debe a los movimientos de baja como son Vehículos y Equipo de Transporte.
- g) La variación positiva por \$3,860,091.24 del rubro Activos Diferidos, se debe a los movimientos por insuficiencia presupuestal.

8.- Fideicomisos, Mandatos y Análogos

Los fideicomisos, mandatos y contratos análogos presentados en los estados financieros del **Instituto para la Gestión Integral de Riesgos de Desastres del Estado de Chiapas**, ascienden a un importe de \$48,045,346.85 y se encuentran registrados en el activo no circulante, los cuales se muestran a continuación:

FIDEICOMISOS, MANDATOS Y ANÁLOGOS
(Cifras en Pesos)

Fogird. Banco Azteca	\$190,467,619.24	\$0	\$142,422,272.39	\$48,045,346.85
SUMAS	\$190,467,619.24	\$0	\$142,422,272.39	\$48,045,346.85

9.- Reporte de la Recaudación

(No Aplica)

10.- Información sobre la Deuda y el Reporte Analítico de la Deuda

(No Aplica)

a



GOBIERNO CONSTITUCIONAL DEL ESTADO DE CHIAPAS
INSTITUTO PARA LA GESTIÓN INTEGRAL DE RIESGOS DE DESASTRES
DEL ESTADO DE CHIAPAS
NOTAS A LOS ESTADOS FINANCIEROS
DEL 1 DE ENERO AL 30 DE JUNIO DE 2023
(Cifras en Pesos)

Página 6 de 22

Fecha: 26/07/2023

11.- Calificaciones Otorgadas

(No Aplica)

12.- Proceso de Mejora

a) Principales Políticas de Control Interno

Manual de Procedimientos: Nos indica los procedimientos que debemos seguir de forma ordenada en el desarrollo de las actividades; evitando duplicidad de esfuerzos.

Ley General de Contabilidad Gubernamental (LGCG): Nos establece los criterios generales que rigen la contabilidad gubernamental y la emisión de información financiera, incluyendo la presupuestaria y programática en forma razonable y transparente.

Normatividad Contable: Tiene por objeto efectuar el registro contable de los recursos públicos y la preparación de informes financieros de forma armonizada, que dan transparencia para la interpretación, evaluación, fiscalización y entrega de informes; regulando las operaciones contables.

Normas Presupuestarias: Nos indica cómo se ejecuta el gasto público, administrándolo con eficiencia, eficacia, economía, transparencia y honradez, para rendir cuentas de los recursos públicos, así mismo contribuir a fortalecer la armonización presupuestaria y contable.

b) Medidas de Desempeño Financiero, Metas y Alcance

A través del proceso de armonización contable, se da un cambio trascendental para atender en tiempo y forma el nuevo esquema de la contabilidad gubernamental, logrando resultados en materia de información financiera, transparencia y rendición de cuentas, así como, mantener la liquidez y solvencia económica.

13.- Información por Segmentos

(No Aplica)

14.- Eventos Posteriores al Cierre

(No Aplica)

15.- Partes Relacionadas

"No existen partes relacionadas que pudieran ejercer influencia significativa sobre la toma de decisiones financieras y operativas"

16.- Responsabilidad sobre la Presentación Razonable de la Información Contable

"Bajo protesta de decir verdad declaramos que los Estados Financieros y sus Notas, son razonablemente correctos y son responsabilidad del emisor"

NOTAS DE DESGLOSE

NOTAS AL ESTADO DE ACTIVIDADES

El Estado de Actividades refleja el resultado entre el saldo total de los ingresos captados y el saldo total de los gastos incurridos por **El Instituto para la Gestión Integral de Riesgos de Desastres del Estado de Chiapas**, cuya

a



GOBIERNO CONSTITUCIONAL DEL ESTADO DE CHIAPAS
INSTITUTO PARA LA GESTIÓN INTEGRAL DE RIESGOS DE DESASTRES
DEL ESTADO DE CHIAPAS
NOTAS A LOS ESTADOS FINANCIEROS
DEL 1 DE ENERO AL 30 DE JUNIO DE 2023
(Cifras en Pesos)

diferencia positiva o negativa determina el ahorro o desahorro del 1 de enero al 30 de junio de 2023, sin considerar la inversión física en Bienes Muebles e Inmuebles, Infraestructura y Construcciones en Proceso. De esta forma el resultado durante este periodo refleja un ahorro por \$ 59,305,389.51.

Ingresos y Otros Beneficios

Participaciones, Aportaciones, Convenios, Incentivos Derivados de la Colaboración Fiscal, Fondos Distintos de Aportaciones, Transferencias, Asignaciones, Subsidios y Subvenciones, y Pensiones y Jubilaciones

Al 30 de junio de 2023, el 15% o más de este rubro están integrados por recursos presupuestales radicados a través de transferencias que la Secretaría de Hacienda realiza con base al presupuesto autorizado, para llevar a cabo las actividades del Instituto para la Gestión Integral de Riesgos de Desastres del Estado de Chiapas.

PARTICIPACIONES, APORTACIONES, CONVENIOS, INCENTIVOS DERIVADOS DE LA COLABORACIÓN FISCAL, FONDOS DISTINTOS DE APORTACIONES, TRANSFERENCIAS, ASIGNACIONES, SUBSIDIOS Y SUBVENCIONES, Y PENSIONES Y JUBILACIONES

(Cifras en Pesos)

Transferencias, Asignaciones, Subsidios y Subvenciones, y Pensiones y Jubilaciones	Acreedora	\$ 318,470,443.30	\$ 604,988,806.73
	SUMAS	\$ 318,470,443.30	\$ 604,988,806.73
TOTAL DE INGRESOS Y OTROS BENEFICIOS		\$ 318,470,443.30	\$ 604,988,806.73

Gastos y Otras Pérdidas

Gastos de Funcionamiento

Los gastos de funcionamiento lo integran todas las erogaciones realizadas en la operatividad al 31 de marzo de 2023, principalmente en los capítulos 1000 Servicios Personales, 2000 Materiales y Suministros, y 3000 Servicios Generales.

Del total de los Gastos de Funcionamiento, se explican aquellas que en lo individual representan el 15% o más, de la totalidad de las mismas, el cual se integra de la siguiente manera: el importe de \$ 18,730,215.30 correspondiente a pagos de sueldos y salarios del personal que labora en Instituto para la Gestión Integral de Riesgos de Desastres del Estado de Chiapas, así como, el importe de \$ 19,334,862.83 del capítulo 3000 Servicios Generales por concepto de servicios recibidos durante la operatividad, correspondiente al 30 de junio de 2023.

GASTOS DE FUNCIONAMIENTO

(Cifras en Pesos)

Servicios Personales	\$ 18,730,215.30	\$ 48,897,615.28
Materiales y Suministros	4,973,376.72	17,896,765.35
Servicios Generales	19,334,862.83	35,499,264.22
SUMAS	\$ 43,038,454.85	\$ 102,293,644.98

a



GOBIERNO CONSTITUCIONAL DEL ESTADO DE CHIAPAS
INSTITUTO PARA LA GESTIÓN INTEGRAL DE RIESGOS DE DESASTRES
DEL ESTADO DE CHIAPAS
NOTAS A LOS ESTADOS FINANCIEROS
DEL 1 DE ENERO AL 30 DE JUNIO DE 2023
(Cifras en Pesos)

Transferencias, Asignaciones, Subsidios y Otras Ayudas

Las Transferencias, Asignaciones, Subsidios y Otras Ayudas, que en lo individual representan el 15% o más del total del rubro, lo integran todas las erogaciones realizadas en la operatividad al 30 de junio de 2023, principalmente por el importe de \$6,654,313.74, por concepto de ayudas sociales a personas, Donativos a Instituciones sin fines de lucro por un Importe de \$1,721,990.00, a Cruz Roja Mexicana.

TRANSFERENCIAS, ASIGNACIONES, SUBSIDIOS Y OTRAS AYUDAS		
(Cifras en Pesos)		
Subsidios y Subvenciones	0.00	966,519.23
Ayudas Sociales	6,654,313.74	15,115,620.97
Donativos	1,721,990.00	0.00
SUMAS	\$ 8,376,303.74	\$ 16,082,140.20

Otros Gastos y Pérdidas Extraordinarias

Dentro de este rubro se explican aquellas que en lo individual representan el 15 por ciento o más, de la totalidad de las mismas, por un importe de 207,750,295.20 se encuentran aquellos bienes enajenables e inventariables, cuyo costo unitario de adquisición no sobrepasa 70 veces el valor diario de la Unidad de Medida y Actualización (UMA).

OTROS GASTOS Y PÉRDIDAS EXTRAORDINARIAS		
(Cifras en Pesos)		
Estimaciones, Depreciaciones, Deterioros, Obsolescencia y Amortizaciones	0.00	15,636,532.04
Otros Gastos	207,750,295.20	282,152,464.60
SUMAS	\$ 207,750,295.20	\$ 297,788,996.10
TOTAL DE GASTOS Y OTRAS PÉRDIDAS	\$ 259,165,053.79	\$ 416,164,781.28

NOTAS AL ESTADO DE SITUACIÓN FINANCIERA

El Estado de Situación Financiera muestra la posición financiera del Instituto para la Gestión Integral de Riesgos Desastres del Estado de Chiapas, valuados y elaborados de acuerdo con los Postulados Básicos de Contabilidad Gubernamental, Normas y Metodología para la Emisión de Información Financiera y Estructura de los Estados Financieros del Ente Público y Característica de sus Notas, emitidos por el Consejo Nacional de Armonización Contable (CONAC), el cual refleja los bienes y derechos que se clasifican en rubros de acuerdo a su disponibilidad de liquidez al igual que sus obligaciones o compromisos, agrupándolas con relación a su exigibilidad.

a



GOBIERNO CONSTITUCIONAL DEL ESTADO DE CHIAPAS
INSTITUTO PARA LA GESTIÓN INTEGRAL DE RIESGOS DE DESASTRES
DEL ESTADO DE CHIAPAS
NOTAS A LOS ESTADOS FINANCIEROS
DEL 1 DE ENERO AL 30 DE JUNIO DE 2023
(Cifras en Pesos)

ACTIVO

El activo se compone de los fondos, valores, derechos y bienes cuantificados en términos monetarios, los cuales dispone **El Instituto para la Gestión Integral de Riesgos de Desastres del Estado de Chiapas**, para la operatividad y la prestación de servicios públicos, éste se integra como sigue:

Circulante

Efectivo y Equivalentes

El rubro de efectivo y equivalentes al 30 de junio de 2023, asciende a \$ 14,388,205.78, el cual representa el 99.9% del total de activo circulante, se integra por la disponibilidad financiera para cubrir los compromisos de pagos a los diferentes proveedores, así como, pagos de impuestos y otras contribuciones; así también, para cubrir gastos menores y emergentes, mismos que se encuentran pendientes de ser reintegrados. También, se encuentran los depósitos otorgados a terceros por el servicio de arrendamiento de instalaciones o equipos utilizados, asimismo, por la emisión de cheques de caja para prevenir embargos a las cuentas bancarias, y para programas sociales.

EFFECTIVO Y EQUIVALENTES

(Cifras en Pesos)

Bancos/Dependencias y Otros	13,356,903.19	6,110,254.81
Fondos con Afectación Específica	1,031,302.59	8,427,804.57
SUMAS	\$ 14,388,205.78	\$ 14,538,059.38

Ingresos Estatales	\$ 3,071.18	\$ 3,071.18
Fondo General de Participaciones	680,792.18	8,086,093.97
Fondo de Fiscalización y Recaudación	67,945.96	237,627.95
Impuesto Sobre Nóminas	279,493.27	101,011.47
SUMAS	\$ 1,031,302.59	\$ 8,427,804.57

Derechos a Recibir Efectivo o Equivalentes

Este rubro del activo asciende a \$ 19,658.16, el cual representa el 0.1% del total del activo circulante, corresponde al periodo que se informa, y de ejercicios anteriores; se integra por los préstamos a funcionarios públicos, pendientes de recuperar, así como, por los gastos a comprobar. También, se integra por las cuotas INFONAVIT que representan cuentas incobrables, los cuales se encuentran pendientes de regularizar al 30 de junio de 2023. Derivado de lo anterior, se están realizando las gestiones necesarias ante la Secretaría de Hacienda para su comprobación y/o regularización.

DERECHOS A RECIBIR EFECTIVO O EQUIVALENTES

(Cifras en Pesos)

Deudores Diversos por Cobrar a Corto Plazo	≤ 365	19,658.16	0.00
---	-------	-----------	------

a



GOBIERNO CONSTITUCIONAL DEL ESTADO DE CHIAPAS
INSTITUTO PARA LA GESTIÓN INTEGRAL DE RIESGOS DE DESASTRES
DEL ESTADO DE CHIAPAS
NOTAS A LOS ESTADOS FINANCIEROS
DEL 1 DE ENERO AL 30 DE JUNIO DE 2023
(Cifras en Pesos)

SUMAS	\$ 19,658.16	\$ 0.00
--------------	---------------------	----------------

DEUDORES DIVERSOS POR COBRAR A CORTO PLAZO
(Cifras en Pesos)

Por Gastos a Comprobar	≤ 365	19,658.16	0.00
SUMAS		\$ 19,658.16	\$ 0.00

No Circulante

Inversiones Financieras a Largo Plazo

Este rubro representa al fideicomiso Fondo Estatal para la Gestión Integral de Riesgos de Desastres Fogird, Constituido mediante decreto No. 1928-2017, de fecha 14 de junio 2017, en términos establecidos por el artículo 9º. De la Ley de Disciplina Financiera para las Entidades Federativas y los Municipios, por la cual, esa dependencia, en su carácter de Fideicomitente único del Estado, Suscribió Contrato de Fideicomiso con la Institución Bancaria Banco Azteca, S.A. de C.V. comprobación y/o regularización.

Al 30 de junio de 2023, este rubro asciende a \$ 48,045,346.85, que representa el 42.4% del activo no circulante.

INVERSIONES FINANCIERAS A LARGO PLAZO
(Cifras en Pesos)

Fideicomisos, Mandatos y Contratos Análogos	\$ 48,045,346.85	\$ 190,467,619.24
SUMAS	\$ 48,045,346.85	\$ 190,467,619.24

INVERSIONES FINANCIERAS A LARGO PLAZO
(Cifras en Pesos)

Fideicomisos, Mandatos y Contratos Análogos		
Fondo Para la Gestión Integral de Riesgos de Desastres (Fogird)	\$ 48,045,346.85	\$ 190,467,619.24
SUMAS	\$ 48,045,346.85	\$ 190,467,619.24

Bienes Muebles

Este rubro representa los bienes muebles que son propiedad del Instituto para la Gestión Integral de Riesgos de desastres de estado de Chiapas, como son: Mobiliario y Equipo de Administración por un importe de \$11,286,907.52, Mobiliario y Equipo Educativo y Recreativo, por un importe de \$3,856,651.18, Equipo Instrumental Médico y de Laboratorio, por un importe de \$6,535,071.84, Vehículos y Equipo de Transporte, por un importe de \$138,305,418.17, Maquinaria, Otros Equipos y Herramientas, Por un importe de \$28,401,384.28, Activos Biológicos por un importe de \$32,528.00 que aún se encuentran en buenas condiciones y que son básicos para la

a



GOBIERNO CONSTITUCIONAL DEL ESTADO DE CHIAPAS
INSTITUTO PARA LA GESTIÓN INTEGRAL DE RIESGOS DE DESASTRES
DEL ESTADO DE CHIAPAS
NOTAS A LOS ESTADOS FINANCIEROS
DEL 1 DE ENERO AL 30 DE JUNIO DE 2023
(Cifras en Pesos)

operatividad del mismo; los cuales fueron adquiridos con recursos presupuestales, así como, algunos fueron obtenidos mediante transferencias de otros entes públicos, en el periodo que se informa, así como, en ejercicios anteriores.

Al 30 de junio de 2023, este rubro asciende a \$ 188,417,960.99, que representa el 57.3% del activo no circulante.

BIENES MUEBLES		
(Cifras en Pesos)		
Mobiliario y Equipo de Administración	\$ 11,286,907.52	\$ 11,391,830.19
Mobiliario y Equipo Educativo y Recreativo	3,856,651.18	3,856,651.18
Equipo Instrumental Médico y de Laboratorio	6,535,071.84	6,535,071.84
Vehículos y Equipo de Transporte	138,305,418.17	127,934,619.49
Maquinaria, Otros Equipos y Herramientas	28,401,384.28	28,201,168.28
Activos Biológicos	32,528.00	16,254.00
SUMAS	\$188,417,960.99	\$ 177,935,594.97

Activos Intangibles

Este rubro representa los activos intangibles que son propiedad del Instituto para la Gestión Integral de Riesgos de desastres del Estado de Chiapas, como son: software y licencias, que aún se encuentran en buenas condiciones y que son básicos para la operatividad de las áreas administrativas; los cuales fueron adquiridos con recursos presupuestales, en ejercicios anteriores.

Al 30 de junio de 2023, este rubro asciende a \$ 116,069.60, que representa el 0.1 por ciento del activo no circulante.

ACTIVOS INTANGIBLES		
(Cifras en Pesos)		
Software	Deudora	\$ 62,988.00
		\$ 62,988.00
Licencias	Deudora	53,081.60
		53,081.60
SUMAS		\$ 116,069.60

Depreciación, Deterioro y Amortización Acumulada de Bienes

Este rubro representa la depreciación y amortización aplicada a los bienes tangibles e intangibles que son propiedad del Instituto para la Gestión Integral de Riesgos de Desastres del Estado de Chiapas, utilizando el procedimiento establecido por el Consejo Nacional de Armonización Contable (CONAC), aplicados en el ejercicio 2023 durante el periodo se realizaron bajas de Vehículo y Equipo de Transporte.

Al periodo que se informa, este rubro presenta una cifra negativa de \$ 144,121,701.54, el cual refleja una disminución del 0.1 por ciento del activo no circulante.

DEPRECIACIÓN, DETERIORO Y AMORTIZACIÓN ACUMULADA DE BIENES
 (Cifras en Pesos)

a



GOBIERNO CONSTITUCIONAL DEL ESTADO DE CHIAPAS
INSTITUTO PARA LA GESTIÓN INTEGRAL DE RIESGOS DE DESASTRES
DEL ESTADO DE CHIAPAS
NOTAS A LOS ESTADOS FINANCIEROS
DEL 1 DE ENERO AL 30 DE JUNIO DE 2023
(Cifras en Pesos)

Depreciación Acumulada de Bienes Muebles	\$ (144,121,701.54)	\$ (146,219,217.17)
SUMAS	\$ (144,121,701.54)	\$ (146,219,217.17)

Mobiliario y Equipo de Administración	\$ 11,286,907.52	\$ (8,302,942.32)	20 y 33.3 %
Mobiliario y Equipo Educacional y Recreativo	3,856,651.18	(2,713,517.28)	20%
Equipo e Instrumental Médico y de Laboratorio	6,535,071.84	(5,865,505.44)	10%
Vehículos y Equipo de Transporte	138,305,418.17	(101,239,238.86)	20 %
Maquinaria, Otros Equipos y Herramientas	28,401,384.28	(26,000,497.64)	10 %
Activos Biológicos	32,528.00		20 y 33.3 %
SUMAS	\$188,417,960.99	\$ (144,121,701.54)	

Activos Diferidos

Al 30 de junio de 2023, este rubro refleja un monto de \$ 20,731,488.72 el cual representa el 18.3 % del total del activo no circulante, se encuentra integrado por los recursos otorgados para la formulación y evaluación de proyectos, así como, por operaciones que están en proceso de regularización presupuestal y contable del periodo que se informa, así como, de ejercicios anteriores; actualmente se están llevando a cabo las gestiones necesarias ante la Secretaría de Hacienda para su regularización.

ACTIVOS DIFERIDOS
(Cifras en Pesos)

Otros Activos Diferidos	Deudora	20,731,488.72	16,871,397.48
	SUMAS	\$20,731,488.72	\$ 16,871,397.48

Ingresos Estatales	Deudora	\$ 14,092,691.41	\$ 16,871,397.48
Fondo General de Participaciones	Deudora	6,638,797.31	
	SUMAS	\$ 20,731,488.72	\$ 16,871,397.48

PASIVO

a



GOBIERNO CONSTITUCIONAL DEL ESTADO DE CHIAPAS
INSTITUTO PARA LA GESTIÓN INTEGRAL DE RIESGOS DE DESASTRES
DEL ESTADO DE CHIAPAS
NOTAS A LOS ESTADOS FINANCIEROS
DEL 1 DE ENERO AL 30 DE JUNIO DE 2023
(Cifras en Pesos)

Es el conjunto de cuentas que permite el registro de las obligaciones contraídas por **El Instituto para la Gestión Integral de Riesgos de Desastres del Estado de Chiapas**, para el desarrollo de sus funciones y la prestación de los servicios públicos. Al 30 de junio de 2023, los estados financieros reflejan principalmente pasivo circulante o corto plazo, es decir, aquellas obligaciones en que la exigibilidad de pago es menor a un año, así también, pasivo no circulante o a largo plazo que representa las obligaciones con vencimiento posterior a un año.

Circulante

Cuentas por Pagar a Corto Plazo

Al 30 de junio de 2023, este rubro asciende a \$ 4,775,194.88, el cual representa el 64.7% del total del pasivo circulante, se integra principalmente por las prestaciones salariales como son: sueldos y salarios, así como, por las aportaciones patronales al IMSS, INFONAVIT y 2 por ciento del Impuesto Sobre Nóminas. Así mismo, por los compromisos contraídos por la adquisición de bienes de consumo e inventariables, y por la contratación de servicios con proveedores, necesarios para el funcionamiento del ente público, las cuales se encuentran pendiente de pago.

Además, se integra por las retenciones y contribuciones a favor de terceros como son: ISSS, 2 por ciento del Impuesto sobre Nóminas, 10 por ciento del I.S.R. por Arrendamiento y Honorarios, así como el 2 por ciento del Impuesto sobre Nóminas a prestadores de servicios, y otras retenciones a terceros, los cuales se encuentran pendientes de enterar.

También, se encuentran registrados los rendimientos bancarios, y los anticipos de ministraciones, mismas que se encuentran pendientes de regularizar, para ello se está llevando a cabo las gestiones correspondientes ante la Secretaría de Hacienda para dicha regularización.

CUENTAS POR PAGAR A CORTO PLAZO
(Cifras en Pesos)

Servicios Personales por Pagar a Corto Plazo	≤ 365	\$2,829,720.72	\$753,481.17
Proveedores por Pagar a Corto Plazo	≤ 365	462,509.73	97,046.71
Transferencias Otorgadas por Pagar a Corto Plazo	≤ 365	232,000.00	0.00
Retenciones y Contribuciones por Pagar a Corto Plazo	≤ 365	1,227,990.39	1,236,567.92
Otras Cuentas por Pagar a Corto Plazo	≤ 365	22,974.04	6,025,819.80
SUMAS		\$ 4,775,194.88	\$ 8,112,915.60

Otros Pasivos a Corto Plazo

Al 30 de junio de 2023, este rubro asciende a \$ 2,606,403.90, el cual representa el 35.3% del total del pasivo circulante, se integra principalmente por los depósitos en la cuenta de Ingresos Propios por concepto de colegiaturas e inscripciones las cuales se encuentran pendientes de ser reintegrados a la Secretaría de Hacienda.

a



GOBIERNO CONSTITUCIONAL DEL ESTADO DE CHIAPAS
INSTITUTO PARA LA GESTIÓN INTEGRAL DE RIESGOS DE DESASTRES
DEL ESTADO DE CHIAPAS
NOTAS A LOS ESTADOS FINANCIEROS
DEL 1 DE ENERO AL 30 DE JUNIO DE 2023
(Cifras en Pesos)

OTROS PASIVOS A CORTO PLAZO
(Cifras en Pesos)

Ingresos por Reclasificar	≤ 365	2,606,403.90	1,799,457.66
	SUMAS	\$ 2,606,403.90	\$ 1,799,457.66

No Circulante

Cuentas por Pagar a Largo Plazo

Este rubro asciende a \$556.41 que representa el 0.1% del total del pasivo no circulante y refleja el registro de los compromisos contraídos a largo plazo, por la adquisición de bienes de consumo e inventariables, por la contratación de servicios con proveedores, y por otras deudas comerciales, así como, estimaciones por las obligaciones contraídas con contratistas por obra pública en bienes de dominio público y en bienes propios, las cuales se encuentran pendientes de liquidar al 30 de junio de 2023.

CUENTAS POR PAGAR A LARGO PLAZO
(Cifras en Pesos)

Proveedores por Pagar a Largo Plazo	> 365	\$ 556.41	\$ 556.41
	SUMAS	\$ 556.41	\$ 556.41

Pasivos Diferidos a Largo Plazo

Al 30 de junio de 2023, este rubro asciende a \$ 21,868,309.60 y representa el 99.9% del total del pasivo no circulante y corresponde principalmente a las obligaciones con recursos ajenos, así como, por las retenciones y descuentos a favor de terceros correspondiente al periodo que se informa, así como, de ejercicios anteriores.

OTROS PASIVOS DIFERIDOS A LARGO PLAZO
(Cifras en Pesos)

Otros Pasivos Diferidos a Largo Plazo	Acreedora	\$ 21,868,309.60	\$21,868,275.97
	SUMAS	\$ 21,868,309.60	\$ 21,868,275.97

--	--	--	--

a



GOBIERNO CONSTITUCIONAL DEL ESTADO DE CHIAPAS
INSTITUTO PARA LA GESTIÓN INTEGRAL DE RIESGOS DE DESASTRES
DEL ESTADO DE CHIAPAS
NOTAS A LOS ESTADOS FINANCIEROS
DEL 1 DE ENERO AL 30 DE JUNIO DE 2023
(Cifras en Pesos)

Fecha: 26/07/2023

Otros Pasivos Diferidos a Largo Plazo	Acreedora	21,868,309.60	\$21,868,275.97
	SUMAS	\$ 21,868,309.60	\$ 21,868,275.97

NOTAS AL ESTADO DE VARIACIÓN EN LA HACIENDA PÚBLICA

La Hacienda Pública representa el importe de los bienes y derechos que son propiedad de **Instituto para la Gestión Integral de Riesgos de Desastres del Estado de Chiapas**, dicho importe es modificado principalmente por el resultado positivo obtenido al 30 de junio de 2023, el cual asciende a \$ 59,305,389.51 dicho importe es modificado principalmente por el resultado positivo obtenido al 30 de junio de 2023.

El Estado de Variación en la Hacienda Pública muestra las modificaciones o cambios realizados en la Hacienda Pública, dichas variaciones representan las adquisiciones de bienes muebles e inmuebles consideradas como de Inversión, así como, operaciones de ejercicios anteriores por reintegros, depuración contable, regularización de saldos; a la fecha se informa que la Hacienda Pública refleja un saldo de \$98,346,563.77

Así también, es modificado por el aumento o disminución al patrimonio, derivado del registro de movimientos realizados durante el periodo que se informa. A la fecha que se informa la modificación neta negativa al patrimonio es de \$125,693,255.62.

HACIENDA PÚBLICA/PATRIMONIO
(Cifras en Pesos)

Patrimonio Contribuido		\$ 309,000.00	\$ 309,000.00
Patrimonio Generado		98,037,563.77	223,730,819.39
	SUMAS	\$ 98,346,563.77	\$ 224,039,819.39

Patrimonio Contribuido

Donaciones de Capital

El importe de \$309,000.00 corresponde a las adquisiciones de bienes muebles e inmuebles consideradas como una inversión, que consiste en una Toyota Hilux Cabina Sencilla AA5 Vel color blanco, así como la disponibilidad financiera para cubrir gastos de operación y/o inversión.

Donaciones de Capital	Acreedora	\$ 309,000.00	\$ 309,000.00
	SUMAS	\$ 309,000.00	\$ 309,000.00

Patrimonio Generado

Resultados del Ejercicio (Ahorro/Desahorro)

El resultado positivo obtenido al periodo que se informa asciende a \$ 59,305,389.51 y representa las adquisiciones de bienes muebles e inmuebles consideradas como inversión, así como, la disponibilidad financiera para cubrir

a



GOBIERNO CONSTITUCIONAL DEL ESTADO DE CHIAPAS
INSTITUTO PARA LA GESTIÓN INTEGRAL DE RIESGOS DE DESASTRES
DEL ESTADO DE CHIAPAS
NOTAS A LOS ESTADOS FINANCIEROS
DEL 1 DE ENERO AL 30 DE JUNIO DE 2023
(Cifras en Pesos)

gastos de operación y/o inversión.

Resultados del Ejercicio (Ahorro/Desahorro)	Ingresos y Otros Beneficios menos Gastos y Otras Pérdidas	\$ 59,305,389.51	\$ 188,824,025.45
	SUMAS	\$ 59,305,389.51	\$ 188,824,025.45

Resultados de Ejercicios Anteriores

Este rubro se integra principalmente por saldos de años anteriores, así como, por el traspaso del resultado del ejercicio anterior, efectuado al inicio del presente ejercicio; también se incluyen, aquellos movimientos realizados en el periodo que se informa por concepto de: transferencias de bienes muebles e inmuebles a otras dependencias o entes públicos, bajas de activos por encontrarse defectuosos e inservibles y por actas circunstanciadas de hechos, así como, reintegros de años anteriores y depuración de saldos.

Resultados de Ejercicios Anteriores	Traspaso de Saldos, Transferencias, Bajas de Bienes, Reintegros, y Depuración Contable.	\$ 37,880,573.29	\$ 34,055,192.97
	SUMAS	\$ 37,880,573.29	\$ 34,055,192.97

Revaluó de Bienes Muebles

Este rubro se integra principalmente por saldos de revaluación de Bienes Muebles como son Vehículos y Equipo de Transporte actualizados al periodo en el que se informa por encontrarse en buenas condiciones.

Resultados de Ejercicios Anteriores	Revaluó.	\$ 851,600.97	\$ 851,600.97
	SUMAS	\$ 851,600.97	\$ 851,600.97

NOTAS AL ESTADO DE FLUJOS DE EFECTIVO

El Estado de Flujos de Efectivo, muestra los flujos de efectivo del **Instituto para la Gestión Integral de Riesgos de Desastres del Estado de Chiapas**, conformado por los elementos básicos: origen y aplicación de los recursos.

Flujo de Efectivo de las Actividades de Operación

a



GOBIERNO CONSTITUCIONAL DEL ESTADO DE CHIAPAS
INSTITUTO PARA LA GESTIÓN INTEGRAL DE RIESGOS DE DESASTRES
DEL ESTADO DE CHIAPAS
NOTAS A LOS ESTADOS FINANCIEROS
DEL 1 DE ENERO AL 30 DE JUNIO DE 2023
(Cifras en Pesos)

Durante el periodo que se informa, los orígenes de actividades de operación cobrados fueron por la cantidad de \$318,470,443.30. Las aplicaciones de actividades de operación pagadas por el periodo comprendido del 1º de enero al 30 de junio de 2023, asciende a \$259,165,053.79, el cual el flujo neto positivo por actividades de operación por un importe \$59,305,389.51.

Flujo de Efectivo de las Actividades de Inversión

Durante el periodo que se informa, los orígenes de actividades de inversión cobrados fueron por la cantidad de \$148,464,076.80. Las aplicaciones de actividades de inversión pagadas por el periodo comprendido del 1º de enero al 30 de junio de 2023, asciende a \$205,388,579.16, el cual refleja un flujo neto a la baja por actividades de inversión por un importe de \$56,924,502.36.

Flujo de Efectivo de las Actividades de Financiamiento

Durante el periodo que se informa, los orígenes de actividades de Financiamiento cobrados fueron por la cantidad de \$3,480,682.54. Las aplicaciones de actividades de financiamiento pagadas por el periodo comprendido del 1º de enero al 31 de junio de 2023, asciende a \$6,011,423.29, el cual refleja un flujo neto positivo por actividades de financiamiento por importe a la baja de \$2,530,740.75.

Incremento/Disminución Neta en el Efectivo y Equivalentes al Efectivo

El incremento Neto en el Efectivo y Equivalentes al 30 de junio de 2023 tiene un saldo de \$17,626,183.43.

Efectivos y Equivalentes al Efectivo al Final del Ejercicio

Las cifras del efectivo y equivalentes al efectivo, al final del ejercicio que figuran en la última parte del Estado de Flujos de Efectivo, es el siguiente:

EFFECTIVO Y EQUIVALENTES AL FINAL DEL EJERCICIO		
(Cifras en Pesos)		
Efectivos y Equivalentes al efectivo al Final del Ejercicio	\$ 14,388,205.78	\$14,538,059.38

Efectivos y Equivalentes

El análisis de los saldos inicial y final del efectivo y equivalentes al efectivo, al final del ejercicio del estado de flujos de efectivo, respecto a la composición del rubro de efectivo y equivalentes es como sigue:

EFFECTIVO Y EQUIVALENTES		
(Cifras en Pesos)		
Bancos/Dependencias y Otros	13,356,903.19	6,110,254.81
Fondos con Afectación Específica	1,031,302.59	8,427,804.57
TOTAL	\$ 14,388,205.78	\$14,538,059.38

~



GOBIERNO CONSTITUCIONAL DEL ESTADO DE CHIAPAS
INSTITUTO PARA LA GESTIÓN INTEGRAL DE RIESGOS DE DESASTRES
DEL ESTADO DE CHIAPAS
NOTAS A LOS ESTADOS FINANCIEROS
DEL 1 DE ENERO AL 30 DE JUNIO DE 2023
(Cifras en Pesos)

Adquisiciones de las Actividades de Inversión efectivamente pagadas

Al 30 de junio de 2023, se realizaron adquisiciones de las Actividades de Inversión efectivamente pagadas, respecto del apartado de aplicación, mismas que a continuación se describen:

ADQUISICIONES DE ACTIVIDADES DE INVERSIÓN EFECTIVAMENTE PAGADAS
(Cifras en Pesos)

Bienes Inmuebles, Infraestructura y Construcciones en Proceso	\$ 0.00	\$0.00
Terrenos	0.00	0.00
Edificios no Habitacionales	0.00	0.00
Bienes Muebles	\$ 10,587,288.68	25,185,836.38
Mobiliario y Equipo de Administración	23,210.94	980,629.49
Mobiliario y Equipo Educativo y Recreativo	0.00	624,129.79
Vehículos y Equipo de Transporte	10,347,587.74	23,447,257.86
Maquinaria Otros Equipos y Herramientas	200,216.00	117,565.24
Activos Biológicos	16,274.00	16,254.00
Otras Inversiones	194,801,290.48	201,131,010.05
TOTAL	\$ 205,388,579.16	\$ 226,316,846.43

Conciliación de Flujos de Efectivo Netos

A continuación, se presenta la Conciliación de los Flujos de Efectivo Netos de las Actividades de Operación y saldos de Resultados del Ejercicio (Ahorro/Desahorro):

CONCILIACIÓN DE FLUJOS DE EFECTIVO NETOS
(Cifras en Pesos)

Resultados del Ejercicio Ahorro/Desahorro	\$ 59,305,389.51	\$ 188,824,025.46
Movimientos de partidas (o rubros) que no afectan al efectivo	0	0
Disminución de Inventarios	0	0
Otros Gastos Varios	0	0
Flujos de Efectivo Netos de las Actividades de Operación	\$ 59,305,389.51	\$ 188,824,025.45

a



GOBIERNO CONSTITUCIONAL DEL ESTADO DE CHIAPAS
INSTITUTO PARA LA GESTIÓN INTEGRAL DE RIESGOS DE DESASTRES
DEL ESTADO DE CHIAPAS
NOTAS A LOS ESTADOS FINANCIEROS
DEL 1 DE ENERO AL 30 DE JUNIO DE 2023
(Cifras en Pesos)

Página 19 de 22

Fecha: 26/07/2023

CONCILIACIÓN ENTRE LOS INGRESOS PRESUPUESTARIOS Y CONTABLES, ASÍ COMO ENTRE LOS EGRESOS PRESUPUESTARIOS Y LOS GASTOS CONTABLES

De conformidad a lo dispuesto por el "Acuerdo por el que se emite el formato de conciliación entre los ingresos presupuestarios y contables, así como entre los egresos presupuestarios y los gastos contables" y sus modificaciones, dictado por el Consejo Nacional de Armonización Contable, a continuación, se presenta la conciliación contable-presupuestaria, correspondiente del 1 de enero al 30 de junio de 2023:

INSTITUTO PARA LA GESTIÓN INTEGRAL DE RIESGOS DE DESASTRES DEL ESTADO DE CHIAPAS
CONCILIACIÓN ENTRE LOS INGRESOS PRESUPUESTARIOS Y CONTABLES
DEL 1 DE ENERO AL 30 DE JUNIO DE 2023
(Cifras en Pesos)

1. Total de Ingresos Presupuestarios	\$ 318,470,443.30
2. Más Ingresos Contables No Presupuestarios	0.00
2.1 Ingresos Financieros	0.00
2.2 Incremento por Variación de Inventarios	0
2.3 Disminución del Exceso de Estimaciones por Pérdida o Deterioro u Obsolescencia	0
2.4 Disminución del Exceso de Provisiones	0
2.5 Otros Ingresos y Beneficios Varios	0
2.6 Otros Ingresos Contables No Presupuestarios	0
3. Menos Ingresos Presupuestarios No Contables	0
3.1 Aprovechamientos Patrimoniales	0
3.2 Ingresos Derivados de Financiamientos	0
3.3 Otros Ingresos Presupuestarios No Contables	0
4. Total de Ingresos Contables	\$318,470,443.30

a



GOBIERNO CONSTITUCIONAL DEL ESTADO DE CHIAPAS
INSTITUTO PARA LA GESTIÓN INTEGRAL DE RIESGOS DE DESASTRES
DEL ESTADO DE CHIAPAS
NOTAS A LOS ESTADOS FINANCIEROS
DEL 1 DE ENERO AL 30 DE JUNIO DE 2023
(Cifras en Pesos)

Página 20 de 22

Fecha: 26/07/2023

INSTITUTO PARA LA GESTION INTEGRAL DE RIESGOS DE DESASTRES DEL ESTADO DE CHIAPAS
CONCILIACIÓN ENTRE LOS EGRESOS PRESUPUESTARIOS Y LOS GASTOS CONTABLES
DEL 1 DE ENERO AL 30 DE JUNIO DE 2023
(Cifras en Pesos)

1. Total de Egresos Presupuestarios	\$ 305,510,898.49
2. Menos Egresos Presupuestarios No Contables	46,345,844.70
2.1 Materias Primas y Materiales de Producción y Comercialización	0
2.2 Materiales y Suministros	0
2.3 Mobiliario y Equipo de Administración	23,210.94
2.4 Mobiliario y Equipo Educativo y Recreativo	0
2.5 Equipo e Instrumental Médico y de Laboratorio	0
2.6 Vehículos y Equipo de Transporte	3,081,357.69
2.7 Equipo de Defensa y Seguridad	0
2.8 Maquinaria, Otros Equipos y Herramientas	200,216.00
2.9 Activos Biológicos	0
2.10 Bienes Inmuebles	0
2.11 Activos Intangibles	0
2.12 Obra Pública en Bienes de Dominio Público	0
2.13 Obra Pública en Bienes Propios	0
2.14 Acciones y Participaciones de Capital	0
2.15 Compra de Títulos y Valores	0
2.16 Concesión de Préstamos	0
2.17 Inversiones en Fideicomisos, Mandatos y Otros Análogos	43,041,060.07
2.18 Provisiones para Contingencias y Otras Erogaciones Especiales	0
2.19 Amortización de la Deuda Pública	0
2.20 Adeudos de Ejercicios Fiscales Anteriores (ADEFAS)	0
2.21 Otros Egresos Presupuestarios No Contables	0
3. Más Gastos Contables No Presupuestarios	0
3.1 Estimaciones, Depreciaciones, Deterioros, Obsolescencia y Amortizaciones	0
3.2 Provisiones	0
3.3 Disminución de Inventarios	0
3.4 Otros Gastos	5,004,286.87
3.5 Inversión Pública no Capitalizable	0
3.6 Materiales y Suministros (consumos)	0
3.7 Otros Gastos Contables No Presupuestarios	0
4. Total de Gastos Contables	\$ 259,165,053.79

a



GOBIERNO CONSTITUCIONAL DEL ESTADO DE CHIAPAS
INSTITUTO PARA LA GESTIÓN INTEGRAL DE RIESGOS DE DESASTRES
DEL ESTADO DE CHIAPAS
NOTAS A LOS ESTADOS FINANCIEROS
DEL 1 DE ENERO AL 30 DE JUNIO DE 2023
(Cifras en Pesos)

NOTAS DE MEMORIA (CUENTAS DE ORDEN)

Las Notas de Memoria contienen información sobre las cuentas de orden tanto contables como presupuestarias que se utilizan para registrar los movimientos de valores que no afecten o modifiquen el Estado de Situación Financiera de **Instituto para la Gestión Integral de Riesgos de Desastres del Estado de Chiapas**, sin embargo, su incorporación en libros es necesaria con fines de recordatorio, de control y en general sobre los aspectos administrativos, o bien, para consignar sus derechos o responsabilidades contingentes que puedan, o no, presentarse en el futuro.

Al 30 de junio de 2023, las cuentas que se manejan para efectos de estas Notas son las siguientes:

Cuentas de Orden Contables

Refleja la emisión de obligaciones al 30 de junio de 2023.

CUENTAS DE ORDEN CONTABLES
(Cifras en Pesos)

Valores	\$0
Emisión de Obligaciones	0.00
Avales y Garantías	0
Juicios	0
Mediante Proyectos para Prestación de Servicios (PPS) y Similares	0
Bienes en Concesionados o en Comodato	162,241,315.00

Como son el Fraccionamiento Llano San Juan, el Predio suburbano Loma pelona, ubicado en la carretera Emiliano Zapata Km 1.9 en el cual se encuentra la Escuela Nacional de Protección Civil, en donde se ofertan las carreras.

Terrenos	\$162,241,315.00	365 Días
S/N Fracción 120,036.67 m2 Llano San Juan	\$135,000.000.00	
Predio Suburbano Loma pelona, Carretera Emiliano Zapata Km 1.9	27,241,315.00	
Fracción 15,413.88 m2		
TOTAL	\$162,241,315.00	

a



GOBIERNO CONSTITUCIONAL DEL ESTADO DE CHIAPAS
INSTITUTO PARA LA GESTIÓN INTEGRAL DE RIESGOS DE DESASTRES
DEL ESTADO DE CHIAPAS
NOTAS A LOS ESTADOS FINANCIEROS
DEL 1 DE ENERO AL 30 DE JUNIO DE 2023
(Cifras en Pesos)

Página 22 de 22

Fecha: 26/07/2023

Cuentas de Orden Presupuestario

Cuentas de Egresos

Los saldos de los rubros de las cuentas de orden presupuestarias de egresos del Instituto para la Gestión Integral de Riesgos de Desastres del Estado de Chiapas, registrados del 1 de enero al 31 de marzo de 2023, son las siguientes:

CUENTAS DE ORDEN PRESUPUESTARIAS DE EGRESOS
(Cifras en Pesos)

Presupuesto de Egresos Aprobado	\$540,435,742.16
Presupuesto de Egresos por Ejercer	298,768,398.58
Modificaciones al Presupuesto de Egresos Aprobado	63,843,554.91
Presupuesto de Egresos Comprometido	0.00
Presupuesto de Egresos Devengado	3,045,090.75
Presupuesto de Egresos Ejercido	514,081.87
Presupuesto de Egresos Pagado	301,951,725.87

a